

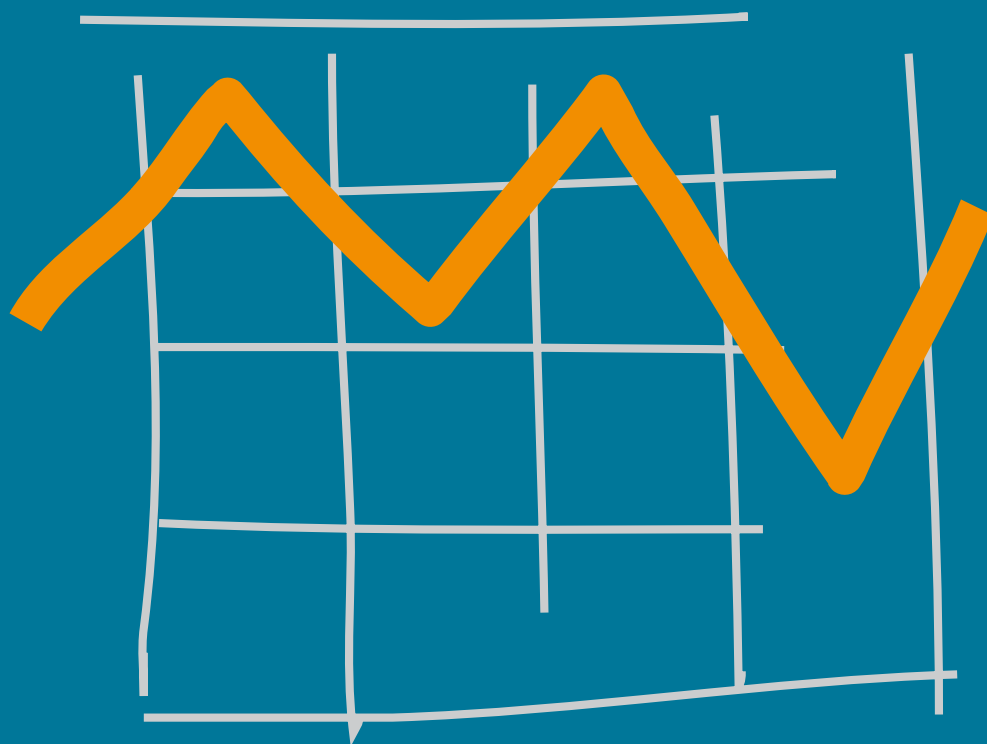

Statistiska centralbyrån Statistics Sweden



BNP

kvartal 2006:3

SNABBSTATISTIK NATIONALRÄKENSKAPER

BNP

kvartal 2006:3

 Sveriges officiella statistik

Statistiska centralbyrån
2006

National accounts

GDP Quarterly

2006:3

Sveriges officiella statistik

Statistics Sweden
2006

Tidigare publicering – publiceras kvartalsvis
Previous publication – published quarterly

Producent SCB, avdelningen för makroekonomi och priser,
nationalräkenskaperna
Producer Box 24300, 104 51 Stockholm
Tfn +46 8 506 940 00
nrinfo@scb.se

Förfrågningar Per Ericson, +46 8 506 945 37
Enquiries nrinfo@scb.se
Birgitta Magnusson, +46 8 506 945 51
nrinfo@scb.se

Ansvarig utgivare: Gunnel Bengtsson

Sveriges officiella statistik – fri att återge

Denna publikation är en del av Sveriges officiella statistik (SOS). Den officiella statistiken får fritt användas och återges. Det är alltså tillåtet att kopiera och på annat sätt mångfaldiga innehållet i publikationen. Ange alltid källa (SCB + publikation) när du citerar. Den särskilda SOS-logotypen får enligt lag inte användas vid vidarebearbetningar av statistiken.

Official statistics of Sweden – free to quote

This publication is a part of the official statistics of Sweden (SOS). The official statistics may be used freely and quoted. In other words, permission is granted to copy and reproduce the contents in this publication. When doing so, please always state the source (Statistics Sweden and the name of the publication). Use of the particular SOS logotype is prohibited when further processing the statistics.

©2006, Statistiska centralbyrån

Enligt lagen (1960:729) om upphovsrätt till litterära och konstnärliga verk är det förbjudet att helt eller delvis mångfaldiga innehållet i denna publikation utan medgivande från Statistiska centralbyrån. Any reproduction of the contents of this publication without prior permission from Statistics Sweden is prohibited by the Act on Copyright in Literary and Artistic Works (1960:729).

Om du citerar ur denna publikation, var god uppge källan: *Källa: SCB, BNP kvartal.*

When quoting material from this publication, please state the source as follows:
Source: Statistics Sweden, GDP Quarterly.

ISSN 0282-9290

URN:NBN:SE:SCB-2006-NR01OP0604_pdf

Printed in Sweden
Från trycket 2006-12-01
Garnisonstryckeriet 2006

BNPkvartal 2006:3

Nationalräkenskaper enligt ENS 95

Innehållsförteckning

Generell information om beräkningarna	5
Jämförelse med annan statistik	7
<i>General information on the compilations</i>	9
<i>National accounts and primary sources</i>	10
Branschklassifikation – <i>Classification by industry</i>	12

Tabeller - *tables*

Faktiska värden – *actual values*

1	Försörjningsbalans - <i>GDP: Expenditure approach</i>	14
2	BNP från produktionssidan - <i>GDP: Production approach</i>	18
3	Medelantal sysselsatta fördelade på näringsgrenar <i>Average number of employed by kind of activity</i>	26
4	Arbetade timmar fördelade på näringsgrenar <i>Hours worked by kind of activity</i>	30
5	Löner och kollektiva avgifter fördelade på näringsgrenar <i>Compensation of employees by kind of activity</i>	34
6	Hushållens konsumtionsutgifter på ändamål <i>Household consumption expenditure by purpose</i>	48
7	Hushållens konsumtionsutgifter efter varaktighet <i>Household consumption expenditure by durability</i>	52
8	Fasta bruttoinvesteringar - <i>Gross fixed capital formation</i>	56
9	Hushållens disponibla inkomster - <i>Disposable income of households</i>	60
10	Sektorvis fördelning av inkomster, transfereringar och sparande <i>Distribution by sector of income, transfers and saving</i>	62

Kalenderkorrigerade värden – *calender adjusted*

11	BNP från produktionssidan - <i>GDP: Production approach</i>	64
12	Arbetade timmar fördelade på näringsgrenar <i>Hours worked by kind of activity</i>	66

Säsongrensade värden - *seasonally adjusted*

13	Försörjningsbalans - <i>GDP: expenditure approach</i>	68
14	BNP från produktionssidan - <i>GDP: Production approach</i>	70
15	Arbetade timmar fördelade på näringsgrenar <i>Hours worked by kind of activity</i>	72

Kommentarer till beräkningarna kvartal 3 2006 – <i>Comments to 2006q3</i>	74
----------------------------------------------------------------------------------	----

Pressmeddelande	81
------------------------	----

Nationalräkenskaperna

De svenska nationalräkenskaperna (NR) baseras på en FN-rekommendation för nationalräkenskaper, A System of National Accounts. Nu gäller en reviderad version (SNA 93) som de stora internationella organisationerna, FN, OECD, EU, IMF och Världsbanken står bakom. För EU-länderna finns en tillämpning av SNA 93, kallad ENS 95 (Europeiska Nationalräkenskapssystemet). Svenska NR framställda i enlighet med SNA 93/ENS 95 publicerades första gången den 27 maj 1999. Räkenskaper enligt ENS 95 finns för närvarande med början 1993. En tillbakaskrivning har till viss del gjorts för åren 1980 – 1992 där nuvarande rekommendationer och klassifikationer har använts på tidigare publicerade uppgifter.

Om tabellerna

Tabellerna innehåller uppgifter till och med tredje kvartalet 2006. Detta gäller dock inte tabellen "Hushållens disponibla inkomster", som endast omfattar perioden tom 2005. Kvartalsuppgifter för 2006 kommer att publiceras den 3 januari 2007. Säsongrensade värden är uppdaterade för hela perioden. Huvuddelen av innehållet i tabellerna publiceras i Sveriges statistiska databaser, som kostnadsfritt kan nås via Internet. För uppgifterna i databaserna är det första året 1993. Dessutom finns det ett antal tabeller från tidigare beräkningar enligt SNA 68. Färdiga tabeller från kvartalsräkenskaperna och tillbakaskrivningen kan också nås via den ämnesvisa statistiken på SCB:s webbsida (www.scb.se). Vissa detaljtabeller kan också erhållas efter kontakt med enheten för nationalräkenskaper på SCB.

Revideringar

För år 2004 har nu en definitiv årsberäkning gjorts. Denna och även delvis nya uppgifter för år 2005 har medfört att tidigare publicerade kvartalsberäkningar har reviderats.

En **förändrad redovisning av banktjänster** infördes i nationalräkenskaperna för perioden 1993 och framåt i samband med publiceringen den 17 november 2005. Omräkningar enligt den nya metoden har sedan dess gjorts för perioden 1980–1992. För perioden 1950–1979 har endast försörjningsbalansens delaggregat nivåjusterats genom att kvota differensen år 1980 mellan det tidigare och det nya estimatet.

Den förändrade beräkningsmetoden avser den del av banktjänsterna som mäts indirekt och tidigare kallades ofördelade banktjänster. Den engelska förkortningen för denna produktion är FISIM (Financial Intermediation Services Indirectly Measured). Den nya redovisningen av FISIM medförde att BNP-nivån höjdes med ca en procentenhet. BNP-tillväxten påverkades dock endast marginellt.

Posten innehåller den del av kreditinstitutens produktion som skapas med hjälp av skillnaden mellan deras in- och utlåningsräntor. Förändringen ska enligt gällande EU-förordning införas i samtliga medlemsländer. Tidigare redovisades användningen av denna produktion i sin helhet som insatsförbrukning i näringslivet. Utfördelningen av banktjänster på olika användare, innebär att räntebetalningarna delas upp i två delar, betalning av ren ränta, som inte innehåller någon ersättning för banktjänsten, samt själva banktjänsten. Ersättningen för banktjänsten ingick tidigare som en negativ post i disponibel inkomst och förs nu istället som en konsumtionsutgift.

Den förändrade redovisningen påverkar, förutom näringslivet, hushållens konsumtionsutgifter, offentlig konsumtion samt export, import och disponibla inkomster.

Behandling av swappar

I nationalräkenskapernas sektortabeller redovisas räntor exklusive räntor på swappar. I den offentliga sektorns finansiella sparande för konvergensberäkningarna ingår nettot av swap-räntor i statens finansiella sparande fr.o.m. 1995.

Fastprisberäkningsmetod

Fastprisberäkningen i NR görs för varje år i närmast föregående års priser. En tidsserie blir därmed värderad till olika prisnivåer. Dataserierna kedjas därför till ett gemensamt referensårspris, enligt en s.k. kedjeindexmetod. Fördelen med denna metod är att man alltid väger ihop NR-aggregaten

med senast tillgängliga information och att ingen del av systemet får felaktig vikt på grund av prisförskjutningar.

Nationalräkenskaperna redovisas för närvarande med 2000 som referensår.

Redovisningen med referensårpriser innebär att de olika grundposterna och aggregaten inte är summerbara. Det går alltså inte att summera delposter och därmed få BNP. Det går inte heller att jämföra olika branschers andel av den totala tillväxten. Varje enskild serie måste kedjas separat och på den nivå man vill analysera.

Kedjeindexmetoden infördes i Sverige 1999, i samband med övergången till ENS 95. Tidigare användes vid fastprisberäkningarna av NR prisindex med fast basår, senast år 1991. Det fasta basåret innebar att de olika grundposterna i NR-systemet vägdes ihop med de prisrelationer som rådde 1991. Kedjeindexmetoden används nu av alla EU-länder.

Kalenderkorrigering och säsongrensning

Kalenderkorrigering och säsongrensning är integrerade och görs med hjälp av säsongrensningsprogrammet Tramo/Seats som är rekommenderat av Eurostat för säsongrensning. Kalenderkorrigeringen av förädlingsvärden och sysselsättning görs i två steg. Först beräknas antalet arbetsdagar per kvartal. För de olika branscherna antas produktionen ske i olika kombinationer av femdagarsvecka, sexdagarsvecka och kontinuerlig drift. Vissa branscher antas endast ha en typ av arbetsvecka. För de olika typerna av arbetsveckor beräknas en kvot mellan antalet arbetsdagar ett "normalkvartal" och antalet arbetsdagar under aktuellt kvartal.

Den, på det sättet, med hjälp av kalendern beräknade proportionella effekten ingår i skattningen av regressionsmodellen för den variabel som ska säsongrensas. Kalenderkorrigeringen fås som ett resultat vid skattningen av modellen. För de flesta indelningar innebär det att kalendereffekten blir lägre än om en direkt proportionell metod används.

I försörjningsbalansen kalenderkorrigeras endast BNP på detta sätt. Kalendereffekten på BNP skattas alltså från produktionssidan. För vissa av försörjningsbalansens komponenter testas om det finns kalendereffekter med hjälp av säsongrensningsprogrammet.

Modeller och parametrar i säsongrensningen anpassas speciellt för varje variabel. Efter årsberäkningarna under hösten ses modellerna över med hänsyn till de nya beräknade kvartalsvärdena och justeras vid behov.

Säsongrensning är ett analyshjälpmedel där man försöker identifiera förändringar i tidsserier efter att säsongvariationer eliminerats. I de här publicerade serierna görs det efter att kalendereffekter först eliminerats.

Resultatet av en säsongrensning är till stor del beroende av den metod som väljs och vilka parametrar som används för den valda metoden. Säsongrensade värden för tidigare perioder påverkas också för varje ny period serien förlängs med. Speciellt brukar värden för den sista perioden vid den senast föregående beräkningen förändras när ett nytt kvartal tillkommer. Tidsserien förändras också om identifikation av extremvärden utfaller olika mellan rensningarna. Identifierade extremvärden läggs till värdena i den rensade serien. Eftersom tillkommande perioder påverkar hela den skattade serien publiceras nya säsongrensade värden för hela tidsperioden vid varje kvartal.

Årsvärden kalenderkorrigeras inte och summan av kvartalsvärden kan med den använda metoden inte förväntas överensstämja med årsvärdet. Vidare säsongrensas varje aggregat för sig och beräknas alltså inte som en summa av underliggande värden. Säsongrensade uppgifter från och med 1993 finns i de statistiska databaserna.

Dokumentation

En dokumentation av beräkningsrutiner för nationalräkenskaperna finns under kvartalsvisa nationalräkenskaper på www.scb.se. De årsvisa beräkningarna av bruttonationalinkomsten (BNI) i löpande priser finns utförligt beskrivna på webbplatsens sida för BNI under de årliga nationalräkenskaperna.

Nationalräkenskaperna och primärstatistiken

Flera av de källor som används i nationalräkenskaperna (NR) publiceras också i eget namn som ibland tycks överensstämma med delaggregat i NR. Utvecklingen och nivåerna avviker dock ofta från NR:s resultat av olika skäl.

Aktualiteten kan avvika liksom revideringspolicyn

I NR görs en avstämning mellan olika statistikkällor och av tillgång mot användning vilket kan leda till justeringar av resultaten för olika delaggregat. Här kommenteras några av skillnaderna mot annan publicerad statistik.

Industriproduktion

NR anpassar de kortperiodiska produktionsuppgifterna till senaste definitiva årsberäkningar medan motsvarande årsanpassning inte sker för produktionsvolymindex (IPI).

NR redovisar utvecklingstal i värde – IPI redovisas i indexform och avser till största delen leveranser som NR korrigerar med lagerförändringar.

NR omfattar hela populationen medan IPI i huvudsak bara innehåller företag med minst 10 sysselsatta.

Den direkta publiceringen av IPI avser kalenderkorrigerade och säsongrensade månadsdata.

Dessutom publiceras kalenderkorrigerade kvartalsuppgifter. NR redovisar faktiska och i några fall kalenderkorrigerade och säsongrensade uppgifter.

Export/import

NR:s redovisning av export och import är principiellt sett överensstämmande med Riksbankens redovisning i betalningsbalansen. Utlandshandeln med varor och tjänster är definierad på samma sätt och grundar sig på samma källunderlag i båda fallen. Avgränsningen mellan vara och tjänst är inte helt harmoniserad, vilket resulterar i något olika fördelning mellan varor och tjänster i exporten och importen.

När det gäller uppgifterna om export och import av varor är dataunderlaget främst SCB:s utrikeshandelsstatistik. Kompletteringar görs i viss mån i NR och bytesbalansen med på annat sätt framtagna uppgifter för att erhålla en mer fullständig redovisning. I NR och bytesbalansen är importuppgifterna annorlunda värderade gentemot utrikeshandelsstatistiken. I NR behandlas vissa av utrikeshandelsstatistikens uppgifter inte som vara utan som tjänst.

Hushållskonsumtion

Beräkningsunderlaget för hushållskonsumtionen hämtas från en mängd olika källor som t.ex. register, leveransuppgifter, produktionsdata, utrikeshandel och diverse enkäter. NR utnyttjar mesta möjliga information. Vid kvartalsberäkningarna är omsättningsstatistiken vilken omfattar motorparti- och detaljhandel samt de flesta tjänstebranscher den huvudsakliga källan. Den utgör underlag för ca 50 procent av hushållskonsumtionen. Detaljhandelsindex (f.d. säljindex) som sedan 1 juni 2003 tas fram i samarbete med HUI och publiceras månadsvis omfattar endast detaljhandeln och täcker därmed ca 30 procent av hushållens konsumtionsutgifter.

Bostadskonsumtionen, som utgör den största delposten i hushållskonsumtionen, beräknas med hjälp av uppgifterna om antalet färdigställda lägenheter och småhus under perioden. Volymen reflateras med hyresprisindex för att erhålla värdet i löpande priser. Eftersom energikonsumtionen redovisas som en särskild post i hushållskonsumtionen dras den bort från bostadskonsumtionen, vilken alltså motsvarar kallhyran.

Fasta bruttoinvesteringar

Kvartalskällan till merparten av uppgifterna för näringslivets investeringar är SCB:s investeringsenkät. Den innehåller dock inte allt som nationalräkenskaperna behöver.

Undersökningen täcker t.ex. inte alla branscher och de minsta företagen ingår inte heller i undersökningen. Vidare saknas eller underkänns uppgifter avseende t.ex. fartyg, flygplan, datamjukvara, fritidshus, bostäder och finansiell leasing. I samtliga dessa fall får tillägg och kompletteringar göras med hjälp av andra källor. Avseende investeringar i offentlig sektor utnyttjas för staten i huvudsak uppgifter från Ekonomistyrningsverket. För de primärkommunala beräkningarna används kvartalsenkäter producerade av SCB:s enhet för offentlig ekonomi och för landstingens beräkningar används kvartalsenkäter från Sveriges Kommuner och Landsting.

Lagerinvesteringar

Heltäckande lagerförändringar redovisas endast i NR. Särskilt offentliggörande utanför NR av lageruppgifter sker endast för gruvor och annan mineralbrytning, tillverkningsindustri samt handel. Övriga uppgifter tas fram endast för NR:s behov. Källornas lageruppgifter är baserade på urvalsundersökningar, som helt exkluderar småföretag. I NR ingår dessutom en korrektionspost i lagerinvesteringarna som framkommer vid kvartalsavstämningen mellan användnings- och produktionssidan. Summerat över året blir den noll i löpande priser och i föregående års priser.

Sysselsättning

Från Arbetskraftsundersökningarna (AKU) erhåller NR en leverans med kvartalsvolymen arbetade timmar. AKU redovisar i sin egen publicering totalt antal arbetade timmar i genomsnitt per vecka under kvartalet. AKU:s löpande redovisning omfattar sysselsatta i åldern 16-64 år. Sysselsättningsbegreppet i NR inkluderar även värnpliktiga, sysselsatta över 64 år och under 16 år. NR:s utveckling av totala antalet arbetade timmar i ekonomin är bestämd att för helåret överensstämma med AKU:s utveckling av kvartalsvolymen arbetade timmar för sysselsatta i åldern 16-64 år. Avvikelse kan däremot förekomma enskilda kvartal. För de bransch- och sektorvisa skattningarna används även Kortperiodisk sysselsättningsstatistik och Konjunkturstatistik, löner för privat, kommunal, landstingskommunal och statlig sektor.

Löner

Underlaget till beräkning av kvartalslönesummor i NR är företagens månatliga skattedeclarationer. Data bearbetas på SCB av enheten Företags- och registerbaserad sysselsättningsstatistik till en statistikprodukt. Beräkningen av branschlönesummor utförs med hjälp av den branschinformation som finns i LAPS, som innehåller löner, arbetsgivaruppgifter och preliminär A-skatt. För perioden 1993-2004 har definitiva årsvärden i NR beräknats med hjälp av LSUM, vilken baseras på till Skatteverket redovisade individbaserade kontrolluppgifter. Fördelning på kvartal har gjorts med branschdata enligt LAPS.

The Swedish national accounts

The Swedish national accounts are based on a UN-recommendation, A System of National Accounts. All the big international organisations, UN, OECD, EU, IMF and the World Bank are supporting SNA 93. The EU has its own application of SNA, called ESA 95. The Swedish national accounts according to SNA 93/ESA 95 were published for the first time 27 May 1999. The time-series start with 1993. Some tables, compiled from previously published data for 1980 – 1992 transformed according to ESA 95, are available. There are several changes compared to the former national accounts (SNA 68): new classifications, changes in definitions, revised sources, new methods for calculation and method for calculation of constant prices.

The distribution of FISIM on users that was implemented in the Swedish national accounts in 2005, has now been calculated for the period from 1980 onwards. For the period 1950-1979, only GDP by expenditure has been quoted back to 1950, with the difference between the new and old estimates for 1980.

About the tables

The tables contain figures up to the third quarter 2006. However, the table "Disposable income of Households" only include estimates covering 2005. Estimates for 2006 will be published on 3 January 2007. Seasonally adjusted series are revised for the whole period from 1993. Most of the table content is also published in the Swedish Statistical Databases starting from 1993 or in some cases 1980. Several prepared tables from the quarterly accounts are also published under quarterly national accounts on the web-site of Statistics Sweden at www.scb.se. Some detailed tables may also be obtained after contact with the National Accounts Unit.

Revisions of earlier periods

Revisions have been made for the period from 2004 onwards. For 2004 definite annual estimates have been compiled and some new information has been included for 2005. The revised annual estimates were published on 16 November 2006.

Treatment of swaps

In the National Accounts sector tables interest payments on swaps are excluded from 1995. In convergence criteria calculations of the government saving the net on swap interest payments is included.

Method of calculating constant prices

SNA/ESA recommendations are adopted for calculation of values at constant prices, where the price level of the preceding year is used. The advantage of this method compared to the method used earlier - with a fixed base year - is that the different components are weighted together using latest possible information and no part of the system will have wrong weights due to changed price relations. For presentation of the constant prices which are calculated at different price levels the figures are chained to the price level of a common year. The Swedish national accounts are now presented at constant prices in 2000 reference year prices. With reference year prices the different components and aggregates are not additive. Each different time series must be calculated separately.

Calendar adjustments and seasonal adjustments

Calendar adjustments and seasonal adjustments are integrated and made in Tramo/Seats, computer software recommended by Eurostat. Calendar adjustment of value added and employment is made in two steps. First number of working days quarterly is calculated. Different industrial sectors are assumed to produce at a weighted combination of five or six days a week and continuous production. Often only one type of production week is assumed. The share may differ between value added and hours worked.

A ratio between the weighted number of working days an average quarter and the selected quarter is calculated. The proportional effect calculated from the calendar is used in the regression model for the variable to adjust for seasonality. The calendar adjustment is then estimated as a part of the model. For most variables this treatment gives a smaller calendar effect than if it was calculated proportionally. Each variable has a dedicated model for seasonal adjustment and all models are revised, based on new quarterly information available after the

calculation of annual accounts in November. In the tables showing GDP from the expenditure side only GDP is calendar adjusted in this way. For some of the other components the software tests for calendar effects.

Seasonal adjustment is a method to make analysis of time series less difficult. The results may differ depending on the chosen method and input parameters to the model. Also the results for latest period have a tendency to be considerably adjusted in the accounts when succeeding quarters are calculated. Calendar adjustment is not made on the annual figures so quarterly data cannot be expected to sum to the annual figures. The whole period is adjusted every quarter and new seasonally adjusted figures for the whole period are published. Calendar-adjusted figures are treated differently and new figures are published only for quarters with new published actual figures. The values are then calculated from the percentage change for those quarters.

Documentation

Documentation of the quarterly accounts is only available in Swedish and is published on SCB's web site in "Beräkningsrutiner", chapter 6.

National Accounts and primary sources

Several of the sources used in the National Accounts (NA) are also published in their own names, which sometimes seem to correspond to partial aggregates in the NA. However, annual and quarterly trends and level estimates often deviate from results in the NA for various reasons. Explanations to some of the differences between NA's estimates and the results from primary sources are given below. Timeliness and revision policy may differ

In the national accounts system consolidation is made between estimates from different surveys and other sources in the balancing procedure between the supply and use sides. This process can lead to adjustments of the results for the various partial aggregates. Information on primary statistics is also often disseminated much earlier than the NA's estimate for the same area.

Mining and manufacturing industry production

The NA extrapolates the short-term industrial production estimates to the most recent definite annual value added calculations. No such annual adjustment is done for the Industrial Production Index (IPI).

The NA presents figures in current and constant prices - IPI is presented only as an index and covers mainly deliveries that the NA corrects with changes in inventories.

The NA includes the entire population while the IPI mainly only includes firms with at least 10 employees.

The direct publishing of the IPI concerns calendar-adjusted and seasonally adjusted monthly data. Calendar-adjusted quarterly information is also published. The NA publishes actual and in some cases calendar-adjusted and seasonally adjusted estimates.

Exports/imports

The presentation of exports and imports in the NA are basically in agreement with that of the Riksbank's presentation of the balance of payments. Foreign trade in goods and services is defined in the same way and is based on the same source material in both cases. The boundary between goods and services is not completely harmonised however, resulting in a somewhat different breakdown between goods and services in exports and imports.

Information on exports and imports of goods is mainly taken from Statistics Sweden's foreign trade statistics. But some supplementary information from other sources is added both in the NA and in the balance of current accounts in order to obtain a more complete estimate. Information on imports is defined differently in the NA and balance of current accounts in relation to the foreign trade statistics. Certain information from foreign trade statistics is treated as services rather than goods.

Household final consumption expenditure

The information for household final consumption expenditure is collected from a vast number of different sources such as registers, retail trade statistics, household budget surveys, production data, foreign trade and diverse questionnaires. The NA uses the most of the potential

information. The main sources for quarterly calculations are turnover statistics including the motor vehicle industry, the wholesale and retail business and most of other service industries. These statistics provide a basis for about 50 percent of household final consumption expenditure. The Retail Trade Index has been produced in cooperation with the Swedish Research Institute of Trade since 1 June 2003. This index is published monthly and only includes retail trade, thus covering about 30 percent of household consumption expenses.

Consumption for dwellings comprises the largest sub-item in household final consumption expenditure and is calculated from the information on the number of completed apartments and one- or two-dwelling buildings during the period. The volume is reflatd with the rental price index to obtain values in current prices. Since energy consumption is presented as a separate item in household final consumption expenditure, it is deducted from consumption expenditures for dwellings, which thus corresponds to rent excluding heating expenses.

Gross fixed capital formation

The quarterly source for most of the information for investments of market producers and producers for own final use is the Investment Survey. However, it does not include all the information needed for the National Accounts. For instance, the survey does not cover all industries, and the smallest companies are not included in the survey. In addition, information on vessels, aircraft, computer software, holiday homes, dwellings and financial leasing is missing or inadequate. In all of these cases, supplementary information is included from other sources. Concerning investments in the central government sector, information from the National Financial Management Authority is mainly used. Quarterly questionnaires produced by Statistics Sweden's Public Finance Statistics Unit are used for the primary municipality calculations, while quarterly questionnaires from the Swedish Association of Local Authorities and Regions are used for county council calculations.

Changes in stocks

Comprehensive changes in inventory are only presented in the NA. Specific release of information on inventory outside of the NA only occurs for the mining and quarrying industry, the manufacturing industry and trade. Other information is only produced for the needs of the NA. Information on inventories published outside the NA is based on sample surveys that completely exclude small companies. The NA also includes a correction item in investments in inventory that occur when reconciling quarterly figures for use and supply. Summed up over the entire year, this correction item is zero in current prices and the prices of the previous year.

Employment

The NA receives a special adapted delivery from the Labour Force Surveys on quarterly volumes of hours worked. In their own publishing, the Labour Force Surveys present the total number of hours worked on average per week during the quarter. In regular presentations of the Labour Force Surveys only employed persons aged 16–64 are included. The concept of employment in the NA also includes those on military duty, and employed persons under age 16 and over age 64. The NA's development figure of the total number of hours worked in the economy for the entire year has to correspond to the development of the quarterly volumes of hours worked in the Labour Force Survey for employed persons aged 16–64. However, deviations may occur for specific quarters. For estimations of industries and institutional sectors also short-term employment statistics and statistics including both wages and salaries along with employment for the private, municipal, county council and central government sector are used.

Wages and salaries

Monthly tax declarations from companies form the basis of calculations for quarterly figures on wages and salaries in the NA. Administrative data from the Tax Authority is processed at Statistics Sweden and forms a statistical product. Calculation of gross wages by industry is made using the information available in LAPS, which is a comprehensive report including gross pay, payroll taxes and preliminary tax from employers' monthly tax returns. Definite yearly values for the period 1993–2004 in the NA have been calculated by using individual based information collected by tax authorities (LSUM) broken down by quarter and by industry using information according to LAPS.

Branschklassifikation nationalräkenskaperna

Classification by industry in national accounts

Avd Section	SNI 02 SE SIC 02	Bransch	Industry title
A-F	01-45	Varuproducenter	<i>Producers of goods</i>
A-B	01-05	Jordbruk, jakt, skogsbruk, fiske	<i>Agriculture, hunting, forestry, fishing</i>
C	10-14	Gruvor och mineralutvinningsindustri	<i>Mines and quarries</i>
D	15-37	Tillverkningsindustri	<i>Manufacturing industry</i>
DA	15-16	Livsmedels-, dryckesvaru- och tobaksindustri	<i>Food product, beverage and tobacco industry</i>
DB DC	17-19	Textil- och beklädnadsindustri och industri för läder och lädervaror	<i>Industry for textiles, textile products, leather and leather products</i>
DD	20	Trävaruindustri	<i>Industry for wood and wood products</i>
DE	21-22	Massa-, pappers- och pappersvaruindustri; förlag och grafisk industri	<i>Industry for pulp, paper and paper products; publishers and printers</i>
DE	21	Massa-, pappers- och pappersvaruindustri	<i>Industry, for pulp, paper and paper products</i>
DE	22	Förlag; grafisk och annan reproduktionsindustri	<i>Publishers and printers; other industry for recorded media</i>
DF	23	Industri för stenkolsprodukter, raffinerade petroleumprodukter och kärnbränsle	<i>Industry for coke, refined petroleum products and nuclear fuel</i>
DG	24	Kemisk industri	<i>Industry for chemicals, chemical products and man-made to fibres</i>
DH	25	Gummi- och plastvaruindustri	<i>Industry for rubber and plastic products</i>
DI	26	Jord och stenvaruindustri	<i>Industry for other non-metallic mineral product</i>
DJ	27-28	Metallverk och metallvaruindustri	<i>Industry for basic metals and fabricated metal products</i>
DJ	27	Stål- och metallverk	<i>Industry for basic metals</i>
DJ	28	Industri för metallvaror utom maskiner och apparater	<i>Industry for fabricated metal products, except machinery and equipment</i>
DK	29	Maskinindustri som ej ingår i annan underavdelning.	<i>Industry for machinery and equipment n.e.c.</i>
DL	30-33	Industri för el- och optikprodukter	<i>Industry for electrical and optical equipment</i>
DL	30	Industri för kontorsmaskiner och datorer	<i>Industry for office machinery and computers</i>
DL	31	Annan elektroindustri	<i>Industry for electrical machinery and apparatus n.e.c.</i>
DL	32	Teleproduktindustri	<i>Industry for radio, television and communication equipment and apparatus</i>
DL	33	Industri för precisionsinstrument, medicinska och optiska instrument, samt ur	<i>Industry for medical, precision and optical instruments, watches and clocks</i>
DM	34-35	Transportmedelsindustri	<i>Industry for transport equipment</i>
DM	34	Industri för motorfordon, släpfordon och påhängsvagnar	<i>Industry for motor vehicles, trailers and semitrailers</i>
DM	35	Annan transportmedelsindustri	<i>Industry for other transport equipment</i>
DN	36-37	Övrig tillverkningsindustri	<i>Manufacturing industry n.e.c.</i>
E	40-41, 90,001	El, gas, värme, vatten och reningsverk	<i>Electricity, gas and water works; sewage plants</i>
F	45	Byggindustri	<i>Construction industry</i>

Branschklassifikation nationalräkenskaperna

Classification by industry in national accounts

Avd Section	SNI 02 SE SIC 02	Bransch	Industry title
G-P	50-95	Tjänsteproducenter	Producers of services
G	50-52	Partihandel och detaljhandel; reparationsverkstäder för motorfordon, hushållsartiklar och personliga artiklar	Wholesale and retail trade; repair shops for motor vehicles, motorcycles and personal and household goods
H	55	Hotell och restauranger	Hotels and restaurants
I	60-64	Transport-, magasinerings- och kommunikationsföretag	Transport, storage and communication companies
I	60	Landtransportföretag	Land transport companies
I	61	Rederier	Shipping companies
I	62	Flygbolag	Air transport companies
I	63	Serviceföretag till transport; researrangörer, resebyråer och transportförmedlare	Service companies supporting transport; travel agencies, forwarding agencies
I	64	Post och telekommunikationsföretag	Post and telecommunication companies
J	65-67	Kreditinstitut och försäkringsbolag	Financial institutions and insurance companies
K	70-74	Fastighetsbolag, uthyrnings- och företags-servicefirmor	Real estate, renting and business service companies
K	70. del	Småhus och fritidshus	One and two family houses and leisure houses
K	del70.2+övr70	Övrig fastighetsförvaltning samt markexploatörer, fastighetsmäklare och fastighetsförvaltare på uppdrag	Companies for real estate activities with own property, other companies for letting own real estate; real estate agencies and companies for real estate management on a fee or contract basis
K	71-74	Uthyrningsfirmor, datakonsulter och data-servicebyråer. Forskning- och utvecklingsinstitutioner samt andra företags-servicefirmor	Renting, data consultancy and data service companies. Institutes for research and development and other business services companies
M-N	80-85	Utbildningsväsendet, enheter för hälso- och sjukvård, socialtjänst, veterinärkliniker	Educational establishments, health and social work establishments
O-P	90-95	Enheter för andra samhälleliga och personliga tjänster samt förvärvsarbete i hushåll	Other community and personal service establishments and private households with employed persons

Försörjningsbalans-GDP: expenditure approach

		Mnkr-million SEK					
Löpande priser-current prices							
	kv-q	2001	2002	2003	2004	2005	2006
		Mnkr	Mnkr	Mnkr	Mnkr	Mnkr	Mnkr
BNP till marknadspris	1	553 726	571 185	592 396	617 181	632 250	680 809
<i>GDP at market prices</i>	2	584 916	609 859	625 158	655 559	686 655	724 049
	3	539 878	564 307	590 744	614 731	643 521	680 327
	4	609 831	626 255	651 115	677 585	708 121	
	1-4	2 288 351	2 371 606	2 459 413	2 565 056	2 670 547	
Import av varor och tjänster	1	230 999	220 677	229 053	228 152	247 170	291 431
<i>Import of goods and services</i>	2	225 498	222 660	223 953	244 857	272 486	304 055
	3	212 099	208 920	215 597	238 537	269 106	296 768
	4	231 869	231 665	239 250	268 282	308 070	
	1-4	900 465	883 922	907 853	979 828	1 096 832	
Import av varor fob	1	169 143	160 971	173 334	171 836	188 403	222 609
<i>Imports of goods fob</i>	2	163 273	163 040	166 453	182 182	206 836	230 662
	3	149 463	150 308	155 835	176 693	199 812	222 958
	4	168 978	171 619	176 506	197 803	231 942	
	1-4	650 857	645 938	672 128	728 514	826 993	
Import av tjänster	1	61 856	59 706	55 719	56 316	58 767	68 822
<i>Import of services</i>	2	62 225	59 620	57 500	62 675	65 650	73 393
	3	62 636	58 612	59 762	61 844	69 294	73 810
	4	62 891	60 046	62 744	70 479	76 128	
	1-4	249 608	237 984	235 725	251 314	269 839	
Summa tillgång	1	784 725	791 862	821 449	845 333	879 420	972 240
<i>Total resources</i>	2	810 414	832 519	849 111	900 416	959 141	1 028 104
	3	751 977	773 227	806 341	853 268	912 627	977 095
	4	841 700	857 920	890 365	945 867	1 016 191	
	1-4	3 188 816	3 255 528	3 367 266	3 544 884	3 767 379	
Konsumtionsutgifter	1	415 149	435 888	455 418	468 975	478 979	498 834
<i>Final consumption expenditure</i>	2	442 407	458 932	474 542	490 636	507 669	532 362
	3	422 589	443 337	466 938	475 861	492 360	513 433
	4	458 715	480 694	497 466	507 563	530 118	
	1-4	1 738 860	1 818 851	1 894 364	1 943 035	2 009 126	
Hushåll inklusive icke-vinstdrivande organisationer	1	271 294	280 090	292 248	301 013	307 018	321 185
<i>Household and NPISH</i>	2	285 337	292 888	301 087	312 642	324 138	339 206
	3	275 652	283 372	296 380	303 810	316 935	328 928
	4	291 957	304 347	312 957	322 351	336 874	
	1-4	1 124 240	1 160 697	1 202 672	1 239 816	1 284 965	
Offentlig konsumtion	1	143 855	155 798	163 170	167 962	171 961	177 649
<i>General government</i>	2	157 070	166 044	173 455	177 994	183 531	193 156
	3	146 937	159 965	170 558	172 051	175 425	184 505
	4	166 758	176 347	184 509	185 212	193 244	
	1-4	614 620	658 154	691 692	703 219	724 161	
Stattliga myndigheter	1	39 236	42 606	44 747	45 188	46 210	46 630
<i>Central government</i>	2	48 181	48 508	50 825	51 222	52 629	55 135
	3	38 690	43 080	45 585	44 787	44 532	46 533
	4	50 168	52 890	55 155	55 227	54 847	
	1-4	176 275	187 084	196 312	196 424	198 218	
Kommunala myndigheter	1	104 619	113 192	118 423	122 774	125 751	131 019
<i>Local government</i>	2	108 889	117 536	122 630	126 772	130 902	138 021
	3	108 247	116 885	124 973	127 264	130 893	137 972
	4	116 590	123 457	129 354	129 985	138 397	
	1-4	438 345	471 070	495 380	506 795	525 943	
Bruttoinvesteringar	1	106 678	95 027	103 556	98 459	106 433	121 153
<i>Gross capital formation</i>	2	104 718	102 018	102 933	103 661	120 383	128 494
	3	81 421	85 002	83 251	91 103	99 536	112 422
	4	108 695	111 678	112 985	124 093	131 314	
	1-4	401 512	393 725	402 725	417 316	457 666	
Fast bruttoinvestering	1	88 456	85 587	93 165	90 325	99 601	113 451
<i>Gross fixed capital formation</i>	2	102 846	107 153	103 033	109 086	121 608	132 999
	3	93 510	92 033	90 834	99 463	111 103	118 576
	4	110 805	107 294	105 811	118 727	127 938	
	1-4	395 617	392 067	392 843	417 601	460 250	

Försörjningsbalans-GDP: expenditure approach

		Mnkr-million SEK					
Löpande priser-current prices							
	kv-q	2001	2002	2003	2004	2005	2006
		Mnkr	Mnkr	Mnkr	Mnkr	Mnkr	Mnkr
Näringsliv	1	77 330	73 339	79 747	76 951	86 522	99 099
<i>Producers excluding</i>	2	88 220	89 754	85 461	91 184	102 785	112 837
<i>government non-market</i>	3	78 030	76 074	75 259	83 318	94 196	100 070
<i>producers</i>	4	89 175	82 725	83 195	94 830	103 696	
	1-4	332 755	321 892	323 662	346 283	387 199	
Statliga myndigheter	1	5 668	5 890	7 123	7 586	6 903	7 892
<i>Central government</i>	2	6 741	8 401	9 346	9 817	10 074	11 131
	3	7 766	7 906	7 855	8 833	8 664	9 132
	4	10 277	12 336	10 786	12 788	11 835	
	1-4	30 452	34 533	35 110	39 024	37 476	
Kommunala myndigheter	1	5 458	6 358	6 295	5 788	6 176	6 460
<i>Local government</i>	2	7 885	8 998	8 226	8 085	8 749	9 031
	3	7 714	8 053	7 720	7 312	8 243	9 374
	4	11 353	12 233	11 830	11 109	12 407	
	1-4	32 410	35 642	34 071	32 294	35 575	
Lagerinvestering *	1	18 222	9 440	10 391	8 134	6 832	7 702
<i>inkl invest i värdeföremål</i>	2	1 872	-5 135	-100	-5 425	-1 225	-4 505
<i>Changes in inventories *</i>	3	-12 089	-7 031	-7 583	-8 360	-11 567	-6 154
<i>including valuables</i>	4	-2 110	4 384	7 174	5 366	3 376	
	1-4	5 895	1 658	9 882	-285	-2 584	
Lagerinvestering	1	14 388	7 512	9 236	7 054	5 780	6 647
<i>exklusive korrpost</i>	2	1 703	-4 976	-196	-6 562	-2 310	-5 570
<i>Changes in invento-</i>	3	-621	1 286	254	-111	-3 296	2 126
<i>ries residual excluded</i>	4	-9 854	-2 550	78	-1 150	-3 122	
	1-4	5 616	1 272	9 372	-769	-2 948	
Korrpost	1	3 761	1 869	1 048	981	981	981
<i>Residual</i>	2	105	-257	-54	995	995	995
	3	-11 544	-8 425	-7 969	-8 365	-8 365	-8 365
	4	7 678	6 813	6 975	6 389	6 389	
	1-4	0	0	0	0	0	
Investering i värdeföremål	1	73	59	107	99	71	74
<i>Acquisitions less disposals</i>	2	64	98	150	142	90	70
<i>of valuables</i>	3	76	108	132	116	94	85
	4	66	121	121	127	109	
	1-4	279	386	510	484	364	
Inhemsk slutlig användning**	1	521 827	530 915	558 974	567 434	585 412	619 987
<i>Gross domestic final</i>	2	547 125	560 950	577 475	594 297	628 052	660 856
<i>expenditure**</i>	3	504 010	528 339	550 189	566 964	591 896	625 855
	4	567 410	592 372	610 451	631 656	661 432	
	1-4	2 140 372	2 212 576	2 297 089	2 360 351	2 466 792	
Export av varor och tjänster	1	262 898	260 947	262 475	277 899	294 008	352 253
<i>Export of goods and services</i>	2	263 289	271 569	271 636	306 119	331 089	367 248
	3	247 967	244 888	256 152	286 304	320 731	351 240
	4	274 290	265 548	279 914	314 211	354 759	
	1-4	1 048 444	1 042 952	1 070 177	1 184 533	1 300 587	
Export av varor fob	1	206 895	202 403	206 187	216 160	225 383	268 649
<i>Exports of goods fob</i>	2	203 817	209 912	209 522	234 887	251 096	274 707
	3	186 097	184 117	193 903	212 518	234 908	255 588
	4	209 550	206 888	212 832	235 706	261 490	
	1-4	806 359	803 320	822 444	899 271	972 877	
Export av tjänster	1	56 003	58 544	56 288	61 739	68 625	83 604
<i>Export of services</i>	2	59 472	61 657	62 114	71 232	79 993	92 541
	3	61 870	60 771	62 249	73 786	85 823	95 652
	4	64 740	58 660	67 082	78 505	93 269	
	1-4	242 085	239 632	247 733	285 262	327 710	
Summa användning	1	784 725	791 862	821 449	845 333	879 420	972 240
<i>Total uses</i>	2	810 414	832 519	849 111	900 416	959 141	1 028 104
	3	751 977	773 227	806 341	853 268	912 627	977 095
	4	841 700	857 920	890 365	945 867	1 016 191	
	1-4	3 188 816	3 255 528	3 367 266	3 544 884	3 767 379	

* Kvartalsvärdena innehåller en korrpost som summerat över året blir 0.

Quarterly values contain a residual that sum to 0 over the year.

** Inhemsk slutlig användning=konsumtionsutgifter+bruttoinvesteringar.

Gross domestic final consumption=final consumption expenditures+gross capital formation

Försörjningsbalans-GDP: expenditure approach

		Mnkr-million SEK											
		Årlig utveckling i %-annual change in %											
		Fasta priser referensår 2000-constant prices reference year 2000											
	kv-q	2001		2002		2003		2004		2005		2006	
		Mnkr	%	Mnkr	%	Mnkr	%	Mnkr	%	Mnkr	%	Mnkr	%
Statliga myndigheter	1	5 532	-10,2	5 621	1,6	6 706	19,3	7 353	9,7	6 287	-14,5	6 897	9,7
Central government	2	6 527	-9,8	7 929	21,5	8 767	10,6	9 172	4,6	9 057	-1,3	9 598	6,0
	3	7 517	13,4	7 523	0,1	7 391	-1,7	8 049	8,9	7 709	-4,2	7 657	-0,7
	4	9 897	9,1	11 657	17,7	10 196	-12,6	11 646	14,2	10 476	-10,1		
	1-4	29 473	1,3	32 730	11,1	33 060	1,0	36 220	9,6	33 529	-7,4		
Kommunala myndigheter	1	5 360	-2,1	5 988	11,7	5 803	-3,1	5 266	-9,3	5 546	5,3	5 650	1,9
Local government	2	7 664	10,4	8 411	9,7	7 537	-10,4	7 276	-3,5	7 747	6,5	7 823	1,0
	3	7 420	11,6	7 523	1,4	7 072	-6,0	6 557	-7,3	7 265	10,8	8 107	11,6
	4	10 877	8,5	11 447	5,2	10 858	-5,1	9 999	-7,9	10 945	9,5		
	1-4	31 321	7,7	33 369	6,5	31 270	-6,3	29 098	-6,9	31 503	8,3		
Lagerinvestering *	1	18 398	0,6	9 392	-1,4	9 907	0,1	7 947	-0,2	6 927	-0,1	7 105	0,1
inkl invest i värdeföremål	2	1 552	-0,3	-5 632	-1,1	-260	0,8	-4 894	-1,0	-1 248	0,6	-4 719	-0,5
Changes in inventories *	3	-11 041	-1,9	-6 911	0,9	-7 521	0,0	-7 321	0,0	-11 344	-0,7	-5 619	1,0
including valuables	4	-2 540	-0,3	4 799	0,8	7 085	0,4	5 321	-0,2	4 011	-0,2		
	1-4	6 369	-0,5	1 648	-0,2	9 211	0,3	1 053	-0,4	-1 654	-0,1		
Lagerinvestering	1	14 565	1,9	7 502	-1,0	8 793	0,3	6 926	-0,2	5 933	-0,1	6 121	0,1
exklusive korrpost*	2	1 386	-0,7	-5 473	-1,0	-348	0,8	-5 965	-1,1	-2 273	0,6	-5 712	-0,5
Changes in invento-	3	431	-1,6	1 255	0,3	62	-0,1	516	0,0	-3 497	-0,7	2 153	1,0
ries residual excluded*	4	-10 281	-1,4	-1 945	1,0	287	0,3	-798	-0,1	-2 078	-0,2		
	1-4	6 101	-0,4	1 339	-0,2	8 794	0,3	679	-0,4	-1 915	0,0		
Korrpost*	1	3 761	-1,3	1 835	-0,3	1 012	-0,1	929	0,0	927	0,0	915	0,0
Residual*	2	105	0,4	-252	-0,1	-52	0,0	941	0,2	940	0,0	928	0,0
	3	-11 544	-0,3	-8 270	0,6	-7 707	0,1	-7 944	-0,1	-7 936	0,0	-7 851	0,0
	4	7 678	1,1	6 687	-0,1	6 747	0,0	6 074	-0,1	6 069	0,0		
	1-4	0	0,0	0	0,0	0	0,0	0	0,0	0	0,0		
Investering i värdeföremål*	1	72	0,0	55	0,0	101	0,0	92	0,0	67	0,0	69	0,0
Acquisitions less disposals*	2	61	0,0	93	0,0	141	0,0	130	0,0	85	0,0	64	0,0
of valuables*	3	72	0,0	103	0,0	125	0,0	107	0,0	89	0,0	79	0,0
	4	63	0,0	112	0,0	114	0,0	116	0,0	101	0,0		
	1-4	268	0,0	363	0,0	481	0,0	445	0,0	342	0,0		
Inhemsk slutlig användning**	1	523 525	1,8	515 343	-1,6	529 810	2,8	536 826	1,3	545 809	1,7	566 111	3,7
Gross domestic final	2	531 465	-0,1	535 040	0,7	541 384	1,2	551 103	1,8	573 491	4,1	590 096	2,9
expenditure**	3	472 346	-2,8	481 881	2,0	490 087	1,7	500 328	2,1	513 922	2,7	534 202	3,9
	4	555 232	0,1	566 030	1,9	572 352	1,1	588 117	2,8	601 691	2,3		
	1-4	2 082 568	-0,2	2 098 294	0,8	2 133 633	1,7	2 176 374	2,0	2 234 913	2,7		
Export av varor och tjänster	1	257 571	6,6	258 474	0,4	261 456	1,2	285 186	9,1	296 996	4,1	337 554	13,7
Export of goods and services	2	256 286	0,5	269 097	5,0	273 510	1,6	309 616	13,2	328 352	6,1	349 520	6,4
	3	241 600	-1,8	242 929	0,6	259 887	7,0	288 904	11,2	313 383	8,5	336 498	7,4
	4	267 895	-2,8	264 741	-1,2	287 488	8,6	319 283	11,1	344 239	7,8		
	1-4	1 023 352	0,5	1 035 241	1,2	1 082 341	4,5	1 202 989	11,1	1 282 970	6,6		
Export av varor fob	1	202 879	4,7	201 873	-0,5	207 271	2,7	225 398	8,7	232 073	3,0	260 748	12,4
Exports of goods fob	2	198 918	-2,2	209 434	5,3	213 657	2,0	240 998	12,8	253 192	5,1	265 134	4,7
	3	181 381	-5,5	183 991	1,4	199 886	8,6	217 926	9,0	233 000	6,9	248 918	6,8
	4	205 122	-5,0	208 506	1,6	221 890	6,4	244 146	10,0	257 623	5,5		
	1-4	788 300	-2,1	803 804	2,0	842 704	4,8	928 468	10,2	975 888	5,1		
Export av tjänster	1	54 692	14,3	56 584	3,5	54 287	-4,1	59 860	10,3	64 815	8,3	76 481	18,0
Export of services	2	57 368	11,5	59 667	4,0	59 883	0,4	68 604	14,6	74 981	9,3	83 891	11,9
	3	60 219	10,9	58 944	-2,1	60 108	2,0	70 860	17,9	80 021	12,9	87 101	8,8
	4	62 773	4,9	56 285	-10,3	65 484	16,4	74 883	14,4	85 943	14,8		
	1-4	235 052	10,1	231 480	-1,5	239 762	3,6	274 207	14,4	305 760	11,5		
Summa användning	1	781 096	3,4	773 805	-0,9	791 382	2,3	821 015	3,7	841 360	2,5	900 608	7,0
Total uses	2	787 751	0,1	804 126	2,1	814 845	1,3	858 899	5,4	899 557	4,7	936 614	4,1
	3	713 946	-2,5	724 813	1,5	749 626	3,4	787 643	5,1	824 687	4,7	867 407	5,2
	4	823 127	-0,9	830 782	0,9	859 213	3,4	905 344	5,4	942 637	4,1		
	1-4	3 105 920	0,0	3 133 526	0,9	3 215 066	2,6	3 372 901	4,9	3 508 241	4,0		

* Värdet är beräknat till samma andel av BNP som lagerinvestering respektive investering i värdeföremål i fasta (t-1) priser.

Förändringen angiven i % är förändringen av lagerinvestering respektive investering i värdeföremål i % av BNP

motsvarande period föregående år. Kvartalsvärdena innehåller en korrpost som summerat över året blir 0.

The value is calculated to the same rate of GDP as changes in inventories or net acquisitions of valuables in constant (t-1) prices.

The % represents the change in inventories or the net acquisitions of valuables as a percentage of GDP for the corresponding

period previous year. Quarterly estimates contain a residual that sum to zero over the year.

** Inhemsk slutlig användning=konsumtionsutgifter+bruttoinvesteringar.

Gross domestic final consumption=final consumption expenditures+gross capital formation

BNP från produktionssidan, löpande priser-GDP: *production approach, current prices*

Löpande priser -current prices		Mnkr-million SEK					
	kv-q	2001 Mnkr	2002 Mnkr	2003 Mnkr	2004 Mnkr	2005 Mnkr	2006 Mnkr
BNP till marknadspris	1	553 726	571 185	592 396	617 181	632 250	680 809
<i>GDP at market prices</i>	2	584 916	609 859	625 158	655 559	686 655	724 049
	3	539 878	564 307	590 744	614 731	643 521	680 327
	4	609 831	626 255	651 115	677 585	708 121	
	1--4	2 288 351	2 371 606	2 459 413	2 565 056	2 670 547	
Näringslivets förädlingsvärde inkl produktskatter netto	1	448 433	458 557	473 522	492 192	505 282	548 807
<i>Market producers and producers for own final use</i>	2	469 090	491 343	500 743	526 045	554 200	585 017
	3	430 977	446 426	464 166	484 619	510 649	540 100
	4	494 737	506 885	524 732	548 960	572 611	
	1--4	1 843 237	1 903 211	1 963 163	2 051 816	2 142 742	
Produktskatter	1	69 707	72 304	76 667	81 650	82 739	87 951
<i>Taxes on products</i>	2	74 623	77 011	80 422	82 790	89 952	93 752
	3	72 262	75 124	77 666	80 029	87 001	89 196
	4	81 511	86 541	88 711	88 924	91 965	
	1--4	298 103	310 980	323 466	333 393	351 657	
Produktsubventioner	1	3 115	3 532	3 532	3 929	3 122	3 319
<i>Subsidies on products</i>	2	3 265	3 198	3 560	3 297	2 811	2 931
	3	2 977	3 504	3 914	4 106	2 765	2 913
	4	3 685	3 861	4 295	4 309	2 652	
	1--4	13 042	14 095	15 301	15 641	11 350	
Restpost	1	0	0	0	0	0	0
<i>Discrepancy</i>	2	0	0	0	0	0	0
	3	0	0	0	0	0	0
	4	0	0	0	0	0	
	1--4	0	0	0	0	0	
Näringslivets förädlingsvärde till baspris	1	381 841	389 785	400 387	414 471	425 665	464 175
<i>Value added at basic prices, market producers</i>	2	397 732	417 530	423 881	446 552	467 059	494 196
	3	361 692	374 806	390 414	408 696	426 413	453 817
	4	416 911	424 205	440 316	464 345	483 298	
	1--4	1 558 176	1 606 326	1 654 998	1 734 064	1 802 435	
01-45 Varuproducenter	1	148 655	150 545	154 931	160 693	166 773	187 178
<i>Producers of goods</i>	2	153 973	161 895	161 644	172 958	180 579	195 767
	3	131 930	135 198	140 364	150 542	155 366	168 901
	4	162 108	160 713	163 655	175 660	182 771	
	1--4	596 666	608 351	620 594	659 853	685 489	
01-05 Jordbruk, skogsbruk, fiske	1	9 959	9 550	10 177	9 812	7 849	8 074
<i>Agriculture, forestry, fishing</i>	2	9 868	9 767	10 192	10 278	7 264	8 696
	3	9 060	8 949	9 112	9 655	6 362	8 945
	4	9 158	9 729	9 329	9 774	6 494	
	1--4	38 045	37 995	38 810	39 519	27 969	
10-14 Mineralutvinningsindustri	1	945	1 021	1 187	1 465	2 299	2 749
<i>Mining and quarrying</i>	2	1 201	1 263	1 494	1 829	2 306	3 673
	3	1 145	1 169	1 374	1 875	2 691	3 478
	4	1 438	1 463	1 823	2 446	3 081	
	1--4	4 729	4 916	5 878	7 615	10 377	
15-37 Tillverkningsindustri	1	103 336	103 338	103 929	106 504	111 727	124 976
<i>Manufacturing</i>	2	105 557	111 304	109 461	116 053	122 640	129 584
	3	90 849	94 290	98 199	103 097	107 361	115 015
	4	112 810	110 510	111 854	117 439	124 119	
	1--4	412 552	419 442	423 443	443 093	465 847	
40-41 El, gas, värme, vatten	1	14 635	17 352	19 809	21 746	21 423	24 688
<i>Electricity, gas, water</i>	2	11 264	11 515	12 269	14 079	15 014	16 550
	3	11 160	9 312	9 878	12 054	12 989	13 661
	4	16 775	16 010	17 203	19 980	20 760	
	1--4	53 834	54 189	59 159	67 859	70 186	
45 Byggindustri	1	19 780	19 284	19 829	21 166	23 475	26 691
<i>Construction</i>	2	26 083	28 046	28 228	30 719	33 355	37 264
	3	19 716	21 478	21 801	23 861	25 963	27 802
	4	21 927	23 001	23 446	26 021	28 317	
	1--4	87 506	91 809	93 304	101 767	111 110	

BNP från produktionssidan, löpande priser-GDP: *production approach, current prices*

Löpande priser -current prices		Mnkr-million SEK					
	kv-q	2001 Mnkr	2002 Mnkr	2003 Mnkr	2004 Mnkr	2005 Mnkr	2006 Mnkr
50-95 Tjänsteproducenter <i>Producers of services</i>	1	233 186	239 240	245 456	253 778	258 892	276 997
	2	243 759	255 635	262 237	273 594	286 480	298 429
	3	229 762	239 608	250 050	258 154	271 047	284 916
	4	254 803	263 492	276 661	288 685	300 527	
	1--4	961 510	997 975	1 034 404	1 074 211	1 116 946	
50-52 Parti- och detaljhandel <i>Wholesale and retail trade</i>	1	49 267	48 916	51 586	54 392	57 215	63 592
	2	53 620	54 906	57 513	61 747	65 805	68 483
	3	50 540	52 760	55 844	58 831	63 411	67 042
	4	56 913	60 040	62 981	65 316	70 488	
	1--4	210 340	216 622	227 924	240 286	256 919	
55 Hotell och restaurang <i>Hotels and restaurants</i>	1	7 706	7 801	8 051	8 179	8 452	9 160
	2	8 222	8 557	8 581	8 748	9 359	9 546
	3	8 390	8 752	8 848	8 847	9 481	10 235
	4	7 240	7 344	7 364	7 379	7 821	
	1--4	31 558	32 454	32 844	33 153	35 113	
60-64 Transport och kommunikation <i>Transport and communication</i>	1	36 703	36 793	37 909	38 501	38 609	40 811
	2	38 124	39 722	41 412	41 823	42 843	44 076
	3	36 418	37 587	38 794	39 593	40 686	42 033
	4	38 074	40 400	41 607	42 357	44 897	
	1--4	149 319	154 502	159 722	162 274	167 035	
65-67 Kreditinstitut och försäkringsbolag <i>Financial intermediation</i>	1	21 304	20 128	19 542	25 130	20 957	21 087
	2	20 377	19 716	19 585	25 093	23 231	23 438
	3	20 540	19 165	20 015	24 911	21 789	20 513
	4	21 246	20 724	20 460	25 977	22 262	
	1--4	83 467	79 733	79 602	101 111	88 239	
70-74 Fastigheter, företags-tjänster <i>Real estate, business activities</i>	1	99 391	104 082	105 614	104 449	109 956	116 708
	2	103 837	109 946	111 140	111 476	119 300	125 502
	3	94 131	98 442	102 372	101 014	109 445	116 315
	4	104 330	104 916	110 914	113 280	119 173	
	1--4	401 689	417 386	430 040	430 219	457 874	
80-85 Utbildning, hälso- och sjukvård, omsorg <i>Education, health and social work</i>	1	8 419	9 836	10 812	11 131	11 654	12 474
	2	9 991	12 052	13 190	13 344	14 138	14 895
	3	10 305	12 335	13 460	13 546	14 463	16 174
	4	15 383	17 832	20 147	20 590	21 564	
	1--4	44 098	52 055	57 609	58 611	61 819	
90-95 Samhälleliga och personliga tjänster <i>Community, social and personal service</i>	1	10 396	11 684	11 942	11 996	12 049	13 165
	2	9 588	10 736	10 816	11 363	11 804	12 489
	3	9 438	10 567	10 717	11 412	11 772	12 604
	4	11 617	12 236	13 188	13 786	14 322	
	1--4	41 039	45 223	46 663	48 557	49 947	
Förädlingsvärde i hushållens icke-vinstdrivande organisationer <i>Value added, NPISH</i>	1	6 602	7 004	7 376	7 802	7 908	8 253
	2	8 300	8 797	9 104	9 588	9 747	10 272
	3	6 770	7 233	7 485	7 870	8 006	8 421
	4	7 832	8 228	8 505	8 958	9 404	
	1--4	29 504	31 262	32 470	34 218	35 065	
Förädlingsvärde i offentliga myndigheter <i>Value added, government</i>	1	98 691	105 624	111 498	117 187	119 060	123 749
	2	107 526	109 719	115 311	119 926	122 708	128 760
	3	102 131	110 648	119 093	122 242	124 866	131 806
	4	107 262	111 142	117 878	119 667	126 106	
	1--4	415 610	437 133	463 780	479 022	492 740	
Stat och socialförsäkring <i>Central government and social security funds</i>	1	26 133	28 458	30 136	31 492	31 955	33 259
	2	31 772	29 575	31 415	31 727	32 716	34 065
	3	24 850	28 808	31 261	31 812	32 503	34 120
	4	28 402	30 285	31 722	32 112	32 899	
	1--4	111 157	117 126	124 534	127 143	130 073	
Kommuner <i>Local authorities</i>	1	72 558	77 166	81 362	85 695	87 105	90 490
	2	75 754	80 144	83 896	88 199	89 992	94 695
	3	77 281	81 840	87 832	90 430	92 363	97 686
	4	78 860	80 857	86 156	87 555	93 207	
	1--4	304 453	320 007	339 246	351 879	362 667	

BNP från produktionssidan-GDP: production approach

Fasta priser referensår 2000-constant prices reference year 2000

Mnkr-million SEK
Årlig utveckling i %-annual change in %

	kv-q	2001		2002		2003		2004		2005		2006	
		Mnkr	%	Mnkr	%	Mnkr	%	Mnkr	%	Mnkr	%	Mnkr	%
BNP till marknadspris	1	555 939	2,6	561 972	1,1	572 517	1,9	595 925	4,1	604 182	1,4	639 824	5,9
GDP at market prices	2	572 426	0,9	591 454	3,3	595 603	0,7	622 481	4,5	644 931	3,6	668 767	3,7
	3	512 431	0,0	525 593	2,6	536 496	2,1	557 667	3,9	579 419	3,9	603 205	4,1
	4	600 189	0,8	606 707	1,1	619 809	2,2	644 274	3,9	662 083	2,8		
	1-4	2 240 985	1,1	2 285 726	2,0	2 324 425	1,7	2 420 347	4,1	2 490 615	2,9		
Näringslivets förädlingsvärde inkl produktskatter netto	1	444 151	3,4	449 142	1,1	458 580	2,1	478 594	4,4	488 722	2,1	523 813	7,2
Market producers and producers for own final use	2	461 489	1,0	479 116	3,8	482 827	0,8	506 415	4,9	530 021	4,7	553 022	4,3
	3	425 258	0,0	437 276	2,8	447 296	2,3	468 296	4,7	490 025	4,6	512 367	4,6
	4	483 005	0,6	490 324	1,5	502 993	2,6	526 497	4,7	543 681	3,3		
	1-4	1 813 903	1,2	1 855 858	2,3	1 891 696	1,9	1 979 802	4,7	2 052 449	3,7		
Produktskatter	1	68 833	2,5	69 889	1,5	71 746	2,7	74 167	3,4	75 280	1,5	79 567	5,7
Taxes on products	2	72 436	1,6	74 331	2,6	75 873	2,1	77 072	1,6	79 625	3,3	84 139	5,7
	3	70 239	1,9	71 879	2,3	73 086	1,7	74 299	1,7	78 601	5,8	80 478	2,4
	4	79 421	3,0	81 961	3,2	82 647	0,8	82 934	0,3	85 249	2,8		
	1-4	290 929	2,3	298 060	2,5	303 352	1,8	308 472	1,7	318 755	3,3		
Produktsubventioner	1	2 909	0,2	3 076	5,7	2 792	-9,2	3 120	11,7	3 074	-1,5	3 551	15,5
Subsidies on products	2	2 988	9,1	2 751	-7,9	2 815	2,3	2 974	5,7	2 930	-1,5	3 134	7,0
	3	2 694	-1,6	3 056	13,4	3 203	4,8	2 858	-10,8	2 816	-1,5	3 118	10,7
	4	3 280	-4,8	3 356	2,3	3 426	2,1	3 372	-1,6	3 323	-1,5		
	1-4	11 871	0,4	12 239	3,1	12 236	0,0	12 324	0,7	12 143	-1,5		
Restpost	1
Discrepancy	2
	3
	4
	1-4
Näringslivets förädlingsvärde till baspris	1	378 227	3,6	382 269	1,1	389 649	1,9	407 591	4,6	416 560	2,2	447 902	7,5
Value added at basic prices, market producers	2	392 041	0,9	407 580	4,0	409 940	0,6	432 267	5,4	453 193	4,8	472 139	4,2
	3	357 713	-0,4	368 460	3,0	377 487	2,5	397 215	5,2	414 682	4,4	435 581	5,0
	4	406 864	0,1	411 731	1,2	423 487	2,8	446 745	5,5	461 476	3,3		
	1-4	1 534 845	1,0	1 570 040	2,3	1 600 563	1,9	1 683 818	5,2	1 745 911	3,7		
01-45 Varuproducenter	1	148 799	1,1	152 010	2,2	156 546	3,0	168 318	7,5	171 352	1,8	185 112	8,0
Producers of goods	2	152 956	0,2	162 857	6,5	162 885	0,0	177 923	9,2	187 816	5,6	194 919	3,8
	3	131 599	-2,9	138 285	5,1	141 505	2,3	156 977	10,9	163 249	4,0	169 201	3,6
	4	157 353	0,2	159 473	1,4	162 186	1,7	177 924	9,7	182 591	2,6		
	1-4	590 707	-0,3	612 625	3,7	623 122	1,7	681 142	9,3	705 008	3,5		
01-05 Jordbruk, skogsbruk, fiske	1	9 641	1,6	9 773	1,4	9 723	-0,5	9 922	2,0	10 248	3,3	9 966	-2,8
Agriculture, forestry, fishing	2	9 590	4,0	9 886	3,1	9 767	-1,2	10 536	7,9	9 697	-8,0	10 098	4,1
	3	9 348	7,1	9 455	1,1	9 555	1,1	10 553	10,4	9 407	-10,9	10 141	7,8
	4	9 573	5,2	10 118	5,7	10 154	0,3	11 191	10,2	10 164	-9,2		
	1-4	38 152	4,4	39 232	2,8	39 199	-0,1	42 202	7,7	39 516	-6,4		
10-14 Mineralutvinningsindustri	1	969	-4,9	977	0,9	1 092	11,8	1 049	-3,9	1 148	9,5	1 139	-0,8
Mining and quarrying	2	1 155	-2,9	1 205	4,4	1 284	6,6	1 280	-0,3	1 365	6,6	1 425	4,4
	3	1 078	-9,8	1 097	1,7	1 166	6,3	1 287	10,3	1 388	7,9	1 344	-3,2
	4	1 261	-11,8	1 345	6,7	1 502	11,7	1 556	3,6	1 607	3,2		
	1-4	4 463	-7,7	4 624	3,6	5 044	9,1	5 172	2,5	5 508	6,5		
15-37 Tillverkningsindustri	1	104 662	-0,7	109 826	4,9	116 111	5,7	126 161	8,7	127 997	1,5	139 669	9,1
Manufacturing	2	107 672	-1,9	117 161	8,8	119 448	2,0	133 049	11,4	141 408	6,3	146 216	3,4
	3	93 574	-5,1	100 874	7,8	104 848	3,9	116 524	11,1	122 104	4,8	128 620	5,3
	4	112 405	-1,2	114 718	2,2	118 411	3,3	130 069	9,8	134 821	3,6		
	1-4	418 313	-2,2	442 579	5,8	458 818	3,7	505 803	10,2	526 330	4,1		
15-16 Livsmedel, drycker, och tobak	1	7 628	0,1	8 084	6,0	8 114	0,4	8 432	3,9	8 219	-2,5	8 412	2,4
Food, beverages and tobacco	2	8 641	0,9	8 691	0,6	8 760	0,8	8 656	-1,2	8 559	-1,1	8 826	3,1
	3	8 290	1,1	8 371	1,0	8 277	-1,1	7 772	-6,1	7 865	1,2	8 304	5,6
	4	9 141	2,8	8 951	-2,1	9 045	1,0	8 687	-4,0	8 929	2,8		
	1-4	33 700	1,3	34 097	1,2	34 196	0,3	33 547	-1,9	33 572	0,1		

BNP från produktionssidan-GDP: production approach

Fasta priser referensår 2000-constant prices reference year 2000

Mnkr-million SEK
Årlig utveckling i %-annual change in %

	kv-q	2001		2002		2003		2004		2005		2006	
		Mnkr	%	Mnkr	%	Mnkr	%	Mnkr	%	Mnkr	%	Mnkr	%
17-19 Textil, beklädnad, läder <i>Textiles, clothing and leather</i>	1	1 372	-2,1	1 347	-1,8	1 452	7,8	1 669	14,9	1 454	-12,9	1 620	11,5
	2	1 264	-2,3	1 271	0,5	1 236	-2,7	1 108	-10,4	1 066	-3,8	1 167	9,4
	3	1 106	0,5	1 062	-4,0	1 070	0,7	910	-15,0	897	-1,4	916	2,1
	4	1 314	2,7	1 293	-1,5	1 307	1,1	1 097	-16,0	972	-11,4		
	1-4	5 056	-0,4	4 973	-1,6	5 065	1,9	4 784	-5,6	4 389	-8,3		
20 Trävaror <i>Wood</i>	1	5 274	7,1	5 005	-5,1	5 428	8,4	5 236	-3,5	5 321	1,6	5 551	4,3
	2	4 937	5,0	4 879	-1,2	5 277	8,2	5 275	0,0	5 391	2,2	5 175	-4,0
	3	3 916	3,5	4 033	3,0	4 201	4,2	4 185	-0,4	4 379	4,6	4 312	-1,5
	4	4 925	0,9	5 142	4,4	5 295	3,0	5 165	-2,4	5 481	6,1		
	1-4	19 052	4,1	19 059	0,0	20 201	6,0	19 861	-1,7	20 572	3,6		
21-22 Massa, papper, grafisk och förlag <i>Pulp, paper, publishing and printing</i>	1	16 595	-3,6	16 151	-2,7	17 292	7,1	17 070	-1,3	17 360	1,7	18 586	7,1
	2	16 448	-2,6	16 884	2,7	17 073	1,1	17 755	4,0	17 850	0,5	19 069	6,8
	3	14 480	-10,3	15 657	8,1	16 368	4,5	16 468	0,6	16 452	-0,1	17 387	5,7
	4	16 516	-9,1	17 292	4,7	17 703	2,4	18 185	2,7	17 802	-2,1		
	1-4	64 039	-6,4	65 984	3,0	68 436	3,7	69 478	1,5	69 464	0,0		
21 Massa, papper <i>Pulp and paper</i>	1	10 370	-3,1	10 340	-0,3	11 060	7,0	11 067	0,1	11 645	5,2	12 087	3,8
	2	9 329	1,2	9 869	5,8	10 593	7,3	11 121	5,0	11 025	-0,9	11 274	2,3
	3	8 684	-11,5	9 540	9,9	10 037	5,2	10 614	5,8	10 355	-2,4	10 617	2,5
	4	9 685	-6,7	10 292	6,3	11 090	7,8	11 817	6,6	11 278	-4,6		
	1-4	38 068	-5,1	40 041	5,2	42 780	6,8	44 619	4,3	44 303	-0,7		
22 Grafisk och förlag <i>Publishing and printing</i>	1	6 225	-4,3	5 802	-6,8	6 221	7,2	6 028	-3,1	5 882	-2,4	6 533	11,1
	2	7 119	-7,1	7 005	-1,6	6 536	-6,7	6 717	2,8	6 852	2,0	7 631	11,4
	3	5 796	-8,5	6 112	5,4	6 333	3,6	5 982	-5,5	6 134	2,5	6 683	9,0
	4	6 831	-12,3	6 993	2,4	6 670	-4,6	6 524	-2,2	6 573	0,8		
	1-4	25 971	-8,2	25 912	-0,2	25 760	-0,6	25 251	-2,0	25 441	0,8		
23 Petroleum, stenkol <i>Petroleum, coke</i>	1	999	-7,5	1 299	30,0	1 347	3,7	1 205	-10,5	1 116	-7,4	1 175	5,3
	2	1 072	-1,7	1 356	26,5	1 197	-11,7	1 409	17,7	1 407	-0,1	1 399	-0,5
	3	937	-10,9	1 098	17,2	1 270	15,7	1 323	4,1	1 233	-6,8	1 220	-1,0
	4	1 256	5,0	1 411	12,3	1 371	-3,3	1 365	-0,5	1 437	4,7		
	1-4	4 264	-3,5	5 164	21,1	5 185	0,4	5 302	2,3	5 193	-2,1		
24 Kemisk <i>Chemicals</i>	1	10 905	-5,0	14 047	28,8	15 039	7,1	14 765	-1,8	14 374	-2,6	17 159	19,4
	2	12 106	4,9	14 958	23,6	15 261	2,0	14 913	-2,3	16 070	7,8	16 644	3,6
	3	10 630	5,3	11 067	4,1	11 409	3,1	12 539	9,9	13 262	5,8	14 302	7,8
	4	11 877	15,7	13 589	14,4	14 973	10,2	14 923	-0,4	15 515	4,0		
	1-4	45 518	4,9	53 661	17,9	56 682	5,6	57 140	0,8	59 221	3,6		
25 Gummi och plast <i>Rubber and plastic</i>	1	3 066	2,3	3 073	0,2	3 152	2,6	3 129	-0,7	2 950	-5,7	3 169	7,4
	2	3 020	-5,3	3 269	8,3	3 291	0,7	3 179	-3,4	3 231	1,6	3 189	-1,3
	3	2 616	0,3	2 626	0,4	2 612	-0,5	2 479	-5,1	2 537	2,4	2 666	5,1
	4	3 115	0,3	3 198	2,6	3 188	-0,3	3 032	-4,9	2 956	-2,5		
	1-4	11 817	-0,7	12 166	2,9	12 243	0,6	11 819	-3,5	11 674	-1,2		
26 Jord och sten <i>Non-metallic mineral</i>	1	1 924	0,3	1 975	2,6	1 859	-5,9	1 995	7,3	1 846	-7,5	1 930	4,6
	2	2 785	7,4	2 972	6,7	2 758	-7,2	2 825	2,4	2 901	2,7	2 991	3,1
	3	2 505	9,8	2 422	-3,3	2 493	2,9	2 374	-4,8	2 358	-0,7	2 690	14,1
	4	2 772	8,3	2 728	-1,6	2 559	-6,2	2 824	10,3	2 720	-3,7		
	1-4	9 986	6,8	10 097	1,1	9 669	-4,2	10 018	3,6	9 825	-1,9		
27-28 Metallframställning och metallvaror <i>Basic metals and fabricated metal</i>	1	14 512	0,9	13 594	-6,3	14 025	3,2	15 082	7,5	15 062	-0,1	15 709	4,3
	2	13 806	-4,3	13 675	-1,0	13 536	-1,0	14 805	9,4	15 762	6,5	15 987	1,4
	3	11 404	-3,0	11 744	3,0	11 519	-1,9	12 304	6,8	12 616	2,5	13 136	4,1
	4	14 600	-2,4	14 773	1,2	14 263	-3,5	15 488	8,6	15 494	0,0		
	1-4	54 322	-2,1	53 786	-1,0	53 343	-0,8	57 679	8,1	58 934	2,2		
27 Stål och metallverk <i>Basic metals</i>	1	5 058	-4,9	5 506	8,9	5 713	3,8	5 688	-0,4	5 936	4,4	6 896	16,2
	2	4 934	-2,5	5 332	8,1	5 483	2,8	5 581	1,8	6 350	13,8	6 893	8,5
	3	4 055	8,9	4 505	11,1	4 586	1,8	5 236	14,2	5 314	1,5	5 763	8,5
	4	5 396	6,8	5 903	9,4	5 679	-3,8	6 602	16,2	6 254	-5,3		
	1-4	19 443	1,5	21 246	9,3	21 461	1,0	23 107	7,7	23 854	3,2		

BNP från produktionssidan-GDP: production approach

Fasta priser referensår 2000-constant prices reference year 2000

Mnkr-million SEK
Årlig utveckling i %-annual change in %

	kv-q	2001		2002		2003		2004		2005		2006	
		Mnkr	%	Mnkr	%	Mnkr	%	Mnkr	%	Mnkr	%	Mnkr	%
28 Metallvaror <i>Fabricated metal</i>	1	9 454	4,3	8 116	-14,2	8 346	2,8	9 331	11,8	9 104	-2,4	8 861	-2,7
	2	8 872	-5,2	8 359	-5,8	8 100	-3,1	9 184	13,4	9 435	2,7	9 163	-2,9
	3	7 349	-8,5	7 251	-1,3	6 970	-3,9	7 180	3,0	7 408	3,2	7 505	1,3
	4	9 204	-7,1	8 886	-3,4	8 597	-3,3	8 997	4,6	9 295	3,3		
	1-4	34 879	-4,1	32 612	-6,5	32 013	-1,8	34 692	8,4	35 242	1,6		
29 Maskinindustri <i>Machinery and equipment</i>	1	13 459	8,6	12 791	-5,0	13 895	8,6	14 597	5,1	15 055	3,1	17 835	18,5
	2	14 477	5,0	14 575	0,7	14 386	-1,3	15 411	7,1	16 888	9,6	18 516	9,6
	3	11 583	0,8	12 925	11,6	12 673	-1,9	14 167	11,8	15 119	6,7	16 426	8,6
	4	14 815	0,3	15 082	1,8	14 692	-2,6	16 725	13,8	16 915	1,1		
	1-4	54 334	3,6	55 373	1,9	55 646	0,5	60 900	9,4	63 977	5,1		
30-33 El- och optik <i>Electrical and optical equipment</i>	1	12 490	6,6	19 180	53,6	21 822	13,8	32 697	49,8	36 311	11,1	38 843	7,0
	2	11 853	-2,3	18 076	52,5	20 499	13,4	39 069	90,6	45 090	15,4	45 866	1,7
	3	9 874	-21,3	16 792	70,1	19 163	14,1	34 565	80,4	38 583	11,6	42 111	9,1
	4	12 669	-10,4	9 028	-3,5	11 546	21,2	17 145	58,8	20 728	17,1		
	1-4	46 886	-7,2	63 076	34,5	73 030	15,8	123 476	69,1	140 712	14,0		
30 Kontorsmaskiner och datorer <i>Office machinery and computers</i>	1	587	49,0	359	-38,9	458	27,5	488	6,5	409	-16,2	391	-4,3
	2	876	51,3	660	-24,7	619	-6,2	669	8,0	567	-15,2	507	-10,6
	3	578	14,7	572	-1,1	563	-1,6	754	34,0	534	-29,2	639	19,6
	4	516	-17,6	694	34,7	694	0,1	726	4,7	635	-12,6		
	1-4	2 557	21,6	2 285	-10,6	2 334	2,2	2 637	13,0	2 145	-18,7		
31 Elektriska maskiner <i>Electrical machinery</i>	1	4 023	24,4	3 389	-15,8	3 242	-4,3	3 134	-3,3	2 948	-5,9	3 390	15,0
	2	4 137	14,6	3 880	-6,2	3 533	-8,9	3 455	-2,2	3 273	-5,3	3 173	-3,1
	3	3 129	3,2	3 103	-0,8	2 882	-7,1	2 819	-2,2	2 850	1,1	2 734	-4,1
	4	3 978	14,8	3 815	-4,1	3 465	-9,2	3 305	-4,6	3 365	1,9		
	1-4	15 267	14,4	14 187	-7,1	13 122	-7,5	12 713	-3,1	12 436	-2,2		
32 Radio, TV, teleprodukter ¹ <i>Radio, television and communication</i>	1	3 210	-34,3										
	2	4 058	-22,7										
	3	3 766	-40,1										
	4	5 167	-19,0										
	1-4	16 201	-28,9										
33 Precisions-, medicinska och optiska instrument <i>Precision, medical and optical instruments</i>	1	4 670	45,8	3 845	-17,7	4 022	4,6	3 710	-7,8	3 758	1,3	3 806	1,3
	2	2 782	3,5	2 902	4,3	3 331	14,8	3 128	-6,1	3 193	2,1	3 156	-1,2
	3	2 401	-11,9	3 525	46,8	3 195	-9,4	3 490	9,2	3 350	-4,0	3 361	0,3
	4	3 008	-18,2	3 832	27,3	4 188	9,3	4 295	2,6	4 200	-2,2		
	1-4	12 861	4,6	14 104	9,7	14 736	4,5	14 623	-0,8	14 501	-0,8		
34-35 Transportmedel <i>Transport equipment</i>	1	13 469	-12,8	13 471	0,0	13 761	2,2	16 390	19,1	17 042	4,0	18 442	8,2
	2	14 110	-14,1	15 881	12,6	16 817	5,9	17 984	6,9	19 356	7,6	19 835	2,5
	3	13 518	-8,6	12 964	-4,1	15 071	16,3	15 685	4,1	17 271	10,1	16 956	-1,8
	4	16 643	0,4	16 216	-2,6	17 034	5,0	18 224	7,4	19 451	6,5		
	1-4	57 740	-8,7	58 532	1,4	62 683	7,1	68 283	8,9	73 120	7,1		
34 Motor och släpfordon <i>Motor vehicles and trailers</i>	1	11 617	-14,2	11 639	0,2	11 963	2,8	14 470	21,0	15 453	6,8	16 870	9,2
	2	11 407	-16,9	13 128	15,1	14 126	7,6	15 020	6,3	16 831	12,1	17 367	3,2
	3	10 960	-10,4	10 293	-6,1	12 644	22,8	13 245	4,8	15 029	13,5	14 885	-1,0
	4	13 580	-1,0	13 256	-2,4	14 082	6,2	15 469	10,3	17 098	10,4		
	1-4	47 564	-10,6	48 316	1,6	52 815	9,3	58 204	10,2	64 411	10,7		
35 Andra transportmedel <i>Other transport equipment</i>	1	1 852	-3,5	1 835	-0,9	1 816	-1,0	1 998	10,0	1 803	-9,8	1 854	2,8
	2	2 703	0,0	2 789	3,2	2 776	-0,5	3 036	9,3	2 801	-7,7	2 789	-0,4
	3	2 558	0,1	2 645	3,4	2 539	-4,0	2 574	1,4	2 516	-2,2	2 380	-5,4
	4	3 063	7,4	2 959	-3,4	2 973	0,5	2 878	-3,2	2 646	-8,1		
	1-4	10 176	1,4	10 228	0,5	10 104	-1,2	10 486	3,8	9 766	-6,9		
36-37 Övrig tillverkning <i>Manufacturing n.e.c.</i>	1	2 969	5,2	2 613	-12,0	2 714	3,9	2 766	1,9	2 767	0,0	2 877	4,0
	2	3 153	0,1	3 020	-4,2	2 844	-5,8	3 131	10,1	3 152	0,7	3 029	-3,9
	3	2 715	-3,1	2 683	-1,2	2 540	-5,3	2 876	13,2	2 558	-11,1	2 634	3,0
	4	2 762	-8,1	2 861	3,6	2 826	-1,3	3 052	8,0	2 905	-4,9		
	1-4	11 599	-1,5	11 177	-3,6	10 924	-2,3	11 825	8,2	11 382	-3,7		

1. Värde i referensårspriser och utvecklingstal kan ej redovisas på ett meningsfullt sätt för denna bransch från och med 2002 eftersom förädlingsvärdet i löpande pris 2001 är negativt.

Reference values not meaningful because of negative values in current prices 2001.

BNP från produktionssidan-GDP: production approach

Fasta priser referensår 2000-constant prices reference year 2000

Mnkr-million SEK
Årlig utveckling i %-annual change in %

	kv-q	2001 Mnkr	%	2002 Mnkr	%	2003 Mnkr	%	2004 Mnkr	%	2005 Mnkr	%	2006 Mnkr	%
40-41 El, gas, värme, vatten <i>Electricity, gas, water</i>	1	14 942	4,8	14 138	-5,4	13 655	-3,4	14 902	9,1	14 825	-0,5	15 161	2,3
	2	10 356	4,1	10 054	-2,9	9 590	-4,6	10 234	6,7	10 923	6,7	10 729	-1,8
	3	8 906	1,3	8 093	-9,1	7 704	-4,8	9 046	17,4	9 613	6,3	8 353	-13,1
	4	13 673	8,1	13 247	-3,1	12 582	-5,0	14 150	12,5	14 024	-0,8		
	1-4	47 877	4,9	45 532	-4,9	43 531	-4,4	48 332	11,0	49 385	2,2		
45 Byggindustri <i>Construction</i>	1	18 585	9,3	17 622	-5,2	16 841	-4,4	17 434	3,5	18 230	4,6	20 458	12,2
	2	24 183	7,2	24 801	2,6	23 447	-5,5	24 179	3,1	25 774	6,6	27 737	7,6
	3	18 693	2,8	19 009	1,7	18 748	-1,4	20 084	7,1	21 142	5,3	22 199	5,0
	4	20 441	2,0	20 092	-1,7	19 824	-1,3	21 200	7,2	22 378	5,5		
	1-4	81 902	5,3	81 524	-0,5	78 860	-3,3	82 897	5,1	87 524	5,6		
50-95 Tjänsteproducenter <i>Producers of services</i>	1	229 428	5,2	230 288	0,4	233 224	1,3	239 697	2,8	245 575	2,5	263 269	7,2
	2	239 085	1,3	244 786	2,4	247 070	0,9	254 724	3,1	265 896	4,4	277 691	4,4
	3	226 114	1,1	230 210	1,8	236 009	2,5	240 844	2,0	251 998	4,6	266 729	5,8
	4	249 511	0,0	252 199	1,1	261 140	3,5	268 921	3,0	278 882	3,7		
	1-4	944 138	1,8	957 483	1,4	977 443	2,1	1 004 186	2,7	1 042 351	3,8		
50-52 Parti- och detaljhandel <i>Wholesale and retail trade</i>	1	48 272	2,9	48 216	-0,1	51 301	6,4	54 723	6,7	56 347	3,0	62 174	10,3
	2	52 807	-0,4	53 850	2,0	57 000	5,8	60 430	6,0	64 103	6,1	66 554	3,8
	3	50 369	0,8	52 060	3,4	55 407	6,4	58 030	4,7	61 312	5,7	64 054	4,5
	4	56 598	1,9	58 624	3,6	61 615	5,1	64 648	4,9	67 870	5,0		
	1-4	208 046	1,2	212 750	2,3	225 323	5,9	237 831	5,6	249 632	5,0		
55 Hotell och restaurang <i>Hotels and restaurants</i>	1	7 588	2,1	7 251	-4,4	7 221	-0,4	7 193	-0,4	7 311	1,6	7 742	5,9
	2	8 060	1,9	7 848	-2,6	7 644	-2,6	7 613	-0,4	7 956	4,5	7 942	-0,2
	3	8 201	1,7	8 187	-0,2	8 051	-1,7	7 851	-2,5	8 172	4,1	8 638	5,7
	4	6 975	1,7	6 805	-2,4	6 580	-3,3	6 364	-3,3	6 616	3,9		
	1-4	30 824	1,8	30 091	-2,4	29 496	-2,0	29 021	-1,6	30 055	3,6		
60-64 Transport och kommunikation <i>Transport and communication</i>	1	36 489	4,0	35 047	-4,0	35 665	1,8	37 276	4,5	37 294	0,0	38 923	4,4
	2	37 465	-0,3	38 065	1,6	37 995	-0,2	40 088	5,5	40 200	0,3	41 419	3,0
	3	34 961	-0,5	35 719	2,2	35 826	0,3	37 716	5,3	38 790	2,8	40 242	3,7
	4	36 829	-5,3	39 192	6,4	39 090	-0,3	40 378	3,3	42 042	4,1		
	1-4	145 744	-0,6	148 023	1,6	148 576	0,4	155 458	4,6	158 326	1,8		
60 Landtransport <i>Land transport</i>	1	12 903	-5,3	12 652	-1,9	12 478	-1,4	12 693	1,7	12 707	0,1	13 187	3,8
	2	12 945	-6,4	13 047	0,8	12 950	-0,7	13 057	0,8	13 459	3,1	13 737	2,1
	3	11 295	-6,9	11 203	-0,8	11 209	0,1	11 241	0,3	11 741	4,4	12 206	4,0
	4	13 611	-7,8	13 641	0,2	13 372	-2,0	13 509	1,0	14 064	4,1		
	1-4	50 754	-6,7	50 543	-0,4	50 009	-1,1	50 500	1,0	51 971	2,9		
61 Rederier <i>Water transport</i>	1	1 497	-5,4	1 815	21,3	1 795	-1,1	1 986	10,7	2 071	4,3	2 156	4,1
	2	2 190	-6,1	2 716	24,0	2 667	-1,8	2 912	9,2	2 926	0,5	2 773	-5,2
	3	1 913	-2,2	2 396	25,2	2 198	-8,3	2 584	17,6	2 814	8,9	2 667	-5,2
	4	2 244	14,2	2 770	23,5	3 080	11,2	3 575	16,1	3 960	10,8		
	1-4	7 844	0,1	9 697	23,6	9 740	0,4	11 057	13,5	11 771	6,5		
62 Flygbolag <i>Air transport</i>	1	1 531	11,7	1 059	-30,9	1 550	46,3	1 922	24,0	1 232	-35,9	1 313	6,6
	2	1 609	-8,8	1 779	10,6	2 117	19,0	2 668	26,0	1 699	-36,3	1 770	4,2
	3	1 396	-17,9	1 357	-2,8	1 799	32,6	2 369	31,7	1 682	-29,0	1 845	9,7
	4	736	-59,3	1 509	105,0	1 654	9,6	1 468	-11,2	1 131	-23,0		
	1-4	5 272	-20,7	5 704	8,2	7 120	24,8	8 427	18,4	5 744	-31,8		
63 Service till transport <i>Supporting and auxiliary transport activities</i>	1	6 868	6,4	6 535	-4,9	6 263	-4,2	6 606	5,5	6 976	5,6	7 325	5,0
	2	7 603	8,1	7 094	-6,7	6 794	-4,2	7 276	7,1	7 865	8,1	7 891	0,3
	3	7 340	7,4	6 965	-5,1	6 697	-3,8	7 081	5,7	7 648	8,0	7 813	2,2
	4	7 186	3,1	7 059	-1,8	6 817	-3,4	7 098	4,1	7 746	9,1		
	1-4	28 997	6,2	27 653	-4,6	26 571	-3,9	28 061	5,6	30 235	7,7		
64 Post och teleföretag <i>Post, telecommunication</i>	1	13 690	13,7	13 025	-4,9	13 525	3,8	14 030	3,7	14 237	1,5	14 880	4,5
	2	13 118	4,0	13 390	2,1	13 324	-0,5	14 060	5,5	13 962	-0,7	15 084	8,0
	3	13 017	4,1	13 827	6,2	13 773	-0,4	14 334	4,1	14 716	2,7	15 541	5,6
	4	13 052	-2,4	14 126	8,2	14 140	0,1	14 838	4,9	15 203	2,5		
	1-4	52 877	4,6	54 368	2,8	54 762	0,7	57 262	4,6	58 118	1,5		

BNP från produktionssidan-GDP: production approach

Fasta priser referensår 2000-constant prices reference year 2000

Mnkr-million SEK
Årlig utveckling i %-annual change in %

	kv-q	2001		2002		2003		2004		2005		2006	
		Mnkr	%	Mnkr	%	Mnkr	%	Mnkr	%	Mnkr	%	Mnkr	%
65-67 Kreditinstitut och försäkringsbolag <i>Financial intermediation</i>	1	20 679	4,2	21 918	6,0	20 353	-7,1	21 101	3,7	21 378	1,3	22 933	7,3
	2	19 939	-2,5	21 621	8,4	20 548	-5,0	20 897	1,7	22 401	7,2	24 313	8,5
	3	20 213	-1,1	20 982	3,8	20 916	-0,3	20 698	-1,0	21 878	5,7	23 886	9,2
	4	20 881	-3,7	21 793	4,4	22 036	1,1	22 822	3,6	24 592	7,8		
1-4	81 712	-0,9	86 314	5,6	83 853	-2,9	85 518	2,0	90 249	5,5			
70-74 Fastigheter, företags-tjänster <i>Real estate, business activities</i>	1	98 043	6,1	97 947	-0,1	98 457	0,5	99 893	1,5	103 233	3,3	110 121	6,7
	2	101 910	3,3	102 391	0,5	103 009	0,6	105 023	2,0	109 674	4,4	115 058	4,9
	3	93 156	2,0	92 155	-1,1	94 675	2,7	95 549	0,9	99 696	4,3	106 232	6,6
	4	102 404	-0,1	98 553	-3,8	103 048	4,6	106 409	3,3	108 168	1,7		
1-4	395 513	2,8	391 046	-1,1	399 189	2,1	406 874	1,9	420 771	3,4			
70.2 del Småhus,fritidshus <i>One- and two-family houses</i>	1	24 700	0,1	24 504	-0,8	24 832	1,3	23 868	-3,9	24 023	0,6	24 272	1,0
	2	24 709	0,2	24 747	0,2	24 838	0,4	23 962	-3,5	24 119	0,7	24 325	0,9
	3	24 708	0,2	24 869	0,7	24 893	0,1	24 035	-3,4	24 193	0,7	24 340	0,6
	4	24 712	0,2	24 922	0,8	24 989	0,3	23 769	-4,9	23 926	0,7		
1-4	98 829	0,1	99 042	0,2	99 552	0,5	95 634	-3,9	96 261	0,7			
70 övr Fastighetsförvaltning <i>Other real estate</i>	1	24 924	1,8	25 987	4,3	25 670	-1,2	24 683	-3,8	25 179	2,0	25 556	1,5
	2	26 428	1,9	27 552	4,3	27 060	-1,8	26 269	-2,9	26 771	1,9	27 368	2,2
	3	27 102	2,4	28 064	3,5	27 870	-0,7	27 310	-2,0	27 836	1,9	27 786	-0,2
	4	25 676	0,9	25 804	0,5	26 518	2,8	25 824	-2,6	26 070	1,0		
1-4	104 130	1,7	107 407	3,1	107 118	-0,3	104 086	-2,8	105 856	1,7			
71-74 Uthyrning, data och andra företagstjänster <i>Renting, computer and other business activities</i>	1	48 419	12,0	47 491	-1,9	47 985	1,0	51 337	7,0	53 968	5,1	60 184	11,5
	2	50 773	5,8	50 131	-1,3	51 121	2,0	54 743	7,1	58 637	7,1	63 173	7,7
	3	41 346	2,8	39 308	-4,9	41 923	6,7	44 161	5,3	47 524	7,6	53 873	13,4
	4	52 016	-0,7	47 955	-7,8	51 595	7,6	56 774	10,0	58 109	2,3		
1-4	192 554	4,8	184 885	-4,0	192 624	4,2	207 015	7,5	218 238	5,4			
80-85 Utbildning, hälso- och sjukvård, omsorg <i>Education, health and social work</i>	1	8 184	14,9	8 828	7,9	9 299	5,3	9 211	-0,9	9 501	3,1	9 968	4,9
	2	9 617	7,0	10 899	13,3	11 217	2,9	10 858	-3,2	11 304	4,1	11 735	3,8
	3	9 955	5,3	11 174	12,2	11 438	2,4	11 023	-3,6	11 689	6,0	12 778	9,3
	4	14 648	8,5	15 994	9,2	16 999	6,3	16 593	-2,4	17 197	3,6		
1-4	42 404	8,5	46 895	10,6	48 953	4,4	47 685	-2,6	49 691	4,2			
90-95 Samhälleliga och personliga tjänster <i>Community, social and personal service</i>	1	10 173	9,3	11 065	8,8	10 769	-2,7	10 341	-4,0	10 582	2,3	11 572	9,4
	2	9 287	-1,5	10 080	8,5	9 563	-5,1	9 863	3,1	10 266	4,1	10 768	4,9
	3	9 259	1,3	9 896	6,9	9 660	-2,4	10 028	3,8	10 482	4,5	10 873	3,7
	4	11 176	5,3	11 203	0,2	11 659	4,1	11 787	1,1	12 397	5,2		
1-4	39 895	3,6	42 244	5,9	41 651	-1,4	42 019	0,9	43 727	4,1			
Förädlingsvärde i hushållens icke-vinstdrivande organisationer <i>Value added, NPISH</i>	1												
	2	6 473	-0,7	6 638	2,5	6 880	3,6	7 065	2,7	7 017	-0,7	7 147	1,8
	3	8 104	3,0	8 206	1,3	8 342	1,7	8 559	2,6	8 568	0,1	8 733	1,9
	4	6 616	0,1	6 766	2,3	6 904	2,0	7 092	2,7	7 072	-0,3	7 180	1,5
1-4	7 571	2,7	7 664	1,2	7 720	0,7	7 964	3,2	8 243	3,5			
	28 764	1,4	29 274	1,8	29 846	2,0	30 680	2,8	30 900	0,7			
Förädlingsvärde i offentliga myndigheter <i>Value added, government</i>	1												
	2	105 315	-0,5	106 199	0,8	107 131	0,9	110 467	3,1	109 038	-1,3	110 316	1,2
	3	102 833	0,7	104 194	1,3	104 519	0,3	107 764	3,1	107 193	-0,5	108 335	1,1
	4	80 557	-0,1	81 582	1,3	82 386	1,0	82 697	0,4	83 128	0,5	84 780	2,0
1-4	109 613	1,5	108 769	-0,8	109 266	0,5	110 332	1,0	110 986	0,6			
	398 318	0,4	400 744	0,6	403 302	0,6	411 260	2,0	410 345	-0,2			
Stat och socialförsäkring <i>Central government and social security funds</i>	1												
	2	28 003	0,1	28 171	0,6	28 835	2,4	29 598	2,6	28 901	-2,4	29 196	1,0
	3	27 743	-0,9	28 587	3,0	28 900	1,1	29 705	2,8	28 978	-2,4	29 013	0,1
	4	22 609	-1,4	23 373	3,4	23 504	0,6	22 901	-2,6	23 345	1,9	23 756	1,8
1-4	28 639	1,8	29 161	1,8	29 298	0,5	29 656	1,2	29 426	-0,8			
	106 994	-0,1	109 292	2,1	110 537	1,1	111 860	1,2	110 650	-1,1			
Kommuner <i>Local authorities</i>	1												
	2	77 312	-0,7	78 028	0,9	78 306	0,4	80 876	3,3	80 134	-0,9	81 116	1,2
	3	75 090	1,3	75 610	0,7	75 628	0,0	78 066	3,2	78 204	0,2	79 304	1,4
	4	57 948	0,5	58 211	0,5	58 882	1,2	59 776	1,5	59 774	0,0	61 013	2,1
1-4	80 974	1,4	79 613	-1,7	79 972	0,5	80 682	0,9	81 551	1,1			
	291 324	0,6	291 462	0,0	292 788	0,5	299 400	2,3	299 663	0,1			

Medelantal sysselsatta fördelade på näringsgrenar-Average number of employed by kind of activity

	kv-q	2001		2002		2003		2004		2005		2006	
		100	%	100	%	100	%	100	%	100	%	100	%
Totalt antal sysselsatta	1	43 093	3,0	43 252	0,4	43 057	-0,5	42 729	-0,8	42 755	0,1	43 242	1,1
<i>Total number of employed</i>	2	43 215	1,7	43 328	0,3	43 313	0,0	42 926	-0,9	42 938	0,0	43 712	1,8
	3	44 396	2,0	44 443	0,1	44 308	-0,3	44 147	-0,4	44 331	0,4	45 330	2,3
	4	43 097	0,9	43 049	-0,1	42 787	-0,6	42 641	-0,3	43 056	1,0		
	1-4	43 450	1,9	43 517	0,2	43 365	-0,3	43 110	-0,6	43 283	0,4		
Näringslivet	1	28 785	4,4	28 733	-0,2	28 357	-1,3	27 884	-1,7	27 918	0,1	28 366	1,6
<i>Market producers and</i>	2	29 063	2,0	29 071	0,0	28 822	-0,9	28 398	-1,5	28 437	0,1	29 097	2,3
<i>producers for own final use</i>	3	30 232	2,2	30 030	-0,7	29 680	-1,2	29 458	-0,7	29 711	0,9	30 483	2,6
	4	29 280	0,7	29 120	-0,5	28 772	-1,2	28 592	-0,6	29 032	1,5		
	1-4	29 339	2,3	29 238	-0,3	28 907	-1,1	28 582	-1,1	28 787	0,7		
01-45 Varuproducenter	1	11 410	2,8	11 118	-2,6	10 887	-2,1	10 586	-2,8	10 546	-0,4	10 504	-0,4
<i>Producers of goods</i>	2	11 537	1,6	11 373	-1,4	11 213	-1,4	10 924	-2,6	10 848	-0,7	10 931	0,8
	3	11 616	1,2	11 390	-1,9	11 180	-1,8	11 027	-1,4	10 915	-1,0	11 119	1,9
	4	10 840	-1,0	10 676	-1,5	10 382	-2,8	10 306	-0,7	10 204	-1,0		
	1-4	11 349	1,1	11 139	-1,9	10 916	-2,0	10 710	-1,9	10 635	-0,7		
01-05 Jordbruk, skogsbruk, fiske	1	1 123	-10,2	1 129	0,5	1 089	-3,5	1 042	-4,3	1 030	-1,2	993	-3,6
<i>Agriculture, forestry, fishing</i>	2	1 027	-7,7	1 010	-1,7	973	-3,7	907	-6,8	881	-2,9	854	-3,1
	3	1 111	-4,1	1 062	-4,4	1 036	-2,4	979	-5,5	967	-1,2	945	-2,3
	4	1 056	-7,3	1 010	-4,4	951	-5,8	922	-3,0	894	-3,0		
	1-4	1 079	-7,4	1 053	-2,4	1 012	-3,9	962	-4,9	943	-2,0		
10-14 Mineralutvinningsindustri	1	79	2,6	81	2,5	88	8,6	83	-5,7	88	6,0	92	4,5
<i>Mining and quarrying</i>	2	65	1,6	64	-1,5	68	6,3	66	-2,9	71	7,6	75	5,6
	3	83	1,2	85	2,4	89	4,7	88	-1,1	90	2,3	92	2,2
	4	73	-1,4	78	6,8	74	-5,1	75	1,4	83	10,7		
	1-4	75	1,4	77	2,7	80	3,9	78	-2,5	83	6,4		
15-37 Tillverkningsindustri	1	7 737	3,6	7 441	-3,8	7 256	-2,5	7 003	-3,5	6 896	-1,5	6 781	-1,7
<i>Manufacturing</i>	2	7 629	1,4	7 458	-2,2	7 293	-2,2	7 057	-3,2	6 918	-2,0	6 841	-1,1
	3	7 577	0,7	7 369	-2,7	7 177	-2,6	7 034	-2,0	6 821	-3,0	6 830	0,1
	4	7 204	-1,5	7 054	-2,1	6 832	-3,1	6 712	-1,8	6 542	-2,5		
	1-4	7 536	1,1	7 330	-2,7	7 140	-2,6	6 951	-2,6	6 800	-2,2		
15-16 Livsmedel, drycker, och tobak	1	593	5,0	570	-3,9	565	-0,9	545	-3,5	531	-2,6	514	-3,2
<i>Food, beverages and tobacco</i>	2	589	2,6	586	-0,5	568	-3,1	556	-2,1	532	-4,3	510	-4,1
	3	717	2,7	705	-1,7	688	-2,4	685	-0,4	650	-5,1	621	-4,5
	4	629	-3,4	651	3,5	603	-7,4	601	-0,3	570	-5,2		
	1-4	632	1,6	628	-0,6	606	-3,5	597	-1,5	571	-4,4		
17-19 Textil, beklädnad, läder	1	140	-1,4	137	-2,1	134	-2,2	123	-8,2	114	-7,3	105	-7,9
<i>Textiles, clothing and leather</i>	2	126	-0,8	124	-1,6	120	-3,2	112	-6,7	99	-11,6	93	-6,1
	3	134	-1,5	117	-12,7	114	-2,6	106	-7,0	99	-6,6	97	-2,0
	4	129	-7,9	132	2,3	122	-7,6	112	-8,2	105	-6,3		
	1-4	132	-2,9	128	-3,0	122	-4,7	113	-7,4	105	-7,1		
20 Trävaror	1	421	4,0	403	-4,3	405	0,5	389	-4,0	392	0,8	388	-1,0
<i>Wood</i>	2	391	2,1	373	-4,6	363	-2,7	376	3,6	375	-0,3	383	2,1
	3	371	1,6	362	-2,4	357	-1,4	367	2,8	376	2,5	382	1,6
	4	373	-2,4	363	-2,7	363	0,0	360	-0,8	374	3,9		
	1-4	389	1,3	375	-3,6	372	-0,8	373	0,3	380	1,9		
21-22 Massa, papper, grafisk och förlag	1	887	0,0	852	-3,9	812	-4,7	764	-5,9	759	-0,7	739	-2,6
<i>Pulp, paper, publishing and printing</i>	2	914	-2,2	879	-3,8	861	-2,0	840	-2,4	824	-1,9	814	-1,2
	3	912	-3,7	880	-3,5	868	-1,4	842	-3,0	828	-1,7	812	-1,9
	4	905	-4,7	865	-4,4	840	-2,9	823	-2,0	796	-3,3		
	1-4	904	-2,8	869	-3,9	845	-2,8	817	-3,3	802	-1,8		
21 Massa, papper	1	385	-4,5	381	-1,0	371	-2,6	362	-2,4	359	-0,8	343	-4,5
<i>Pulp and paper</i>	2	429	-4,7	427	-0,5	420	-1,6	417	-0,7	403	-3,4	392	-2,7
	3	406	-0,7	392	-3,4	385	-1,8	383	-0,5	368	-3,9	355	-3,5
	4	412	-2,4	392	-4,9	396	1,0	382	-3,5	374	-2,1		
	1-4	408	-3,1	398	-2,5	393	-1,3	386	-1,8	376	-2,6		
22 Grafisk och förlag	1	502	3,7	471	-6,2	441	-6,4	402	-8,8	400	-0,5	396	-1,0
<i>Publishing and printing</i>	2	485	0,0	452	-6,8	441	-2,4	423	-4,1	421	-0,5	422	0,2
	3	506	-5,9	488	-3,6	483	-1,0	459	-5,0	460	0,2	457	-0,7
	4	493	-6,6	473	-4,1	444	-6,1	441	-0,7	422	-4,3		
	1-4	496	-2,6	471	-5,0	452	-4,0	431	-4,6	426	-1,2		
23 Petroleum, stenkol	1	26	-10,3	29	11,5	30	3,4	30	0,0	25	-16,7	24	-4,0
<i>Petroleum, coke</i>	2	22	-4,3	23	4,5	22	-4,3	22	0,0	19	-13,6	18	-5,3
	3	33	0,0	34	3,0	37	8,8	35	-5,4	29	-17,1	30	3,4
	4	27	0,0	30	11,1	30	0,0	28	-6,7	25	-10,7		
	1-4	27	-3,6	29	7,4	30	3,4	29	-3,3	25	-13,8		

Medelantal sysselsatta fördelade på näringsgrenar-Average number of employed by kind of activity

		kv-q		2001		2002		2003		2004		2005		2006	
		100	%	100	%	100	%	100	%	100	%	100	%	100	%
24	Kemisk <i>Chemicals</i>	1	329	-4,1	348	5,8	345	-0,9	334	-3,2	311	-6,9	306	-1,6	
		2	400	1,0	425	6,3	406	-4,5	390	-3,9	338	-13,3	343	1,5	
		3	412	0,7	418	1,5	395	-5,5	384	-2,8	354	-7,8	363	2,5	
		4	430	8,3	416	-3,3	398	-4,3	385	-3,3	359	-6,8			
		1-4	393	1,8	402	2,3	386	-4,0	373	-3,4	341	-8,6			
25	Gummi och plast <i>Rubber and plastic</i>	1	263	2,7	261	-0,8	258	-1,1	248	-3,9	243	-2,0	240	-1,2	
		2	254	-0,4	248	-2,4	251	1,2	238	-5,2	239	0,4	231	-3,3	
		3	250	0,0	231	-7,6	235	1,7	227	-3,4	226	-0,4	223	-1,3	
		4	234	-5,6	228	-2,6	235	3,1	226	-3,8	222	-1,8			
		1-4	250	-0,8	242	-3,2	245	1,2	235	-4,1	233	-0,9			
26	Jord och sten <i>Non-metallic mineral</i>	1	166	4,4	164	-1,2	156	-4,9	155	-0,6	141	-9,0	144	2,1	
		2	161	1,3	167	3,7	159	-4,8	156	-1,9	145	-7,1	142	-2,1	
		3	192	2,7	190	-1,0	180	-5,3	172	-4,4	155	-9,9	157	1,3	
		4	193	-1,5	204	5,7	173	-15,2	177	2,3	161	-9,0			
		1-4	178	1,7	181	1,7	167	-7,7	165	-1,2	151	-8,5			
27-28	Metallframställning och metallvaror <i>Basic metals and fabricated metal</i>	1	1 235	5,0	1 199	-2,9	1 152	-3,9	1 162	0,9	1 168	0,5	1 172	0,3	
		2	1 199	1,7	1 189	-0,8	1 170	-1,6	1 165	-0,4	1 183	1,5	1 158	-2,1	
		3	1 086	1,1	1 060	-2,4	1 048	-1,1	1 055	0,7	1 034	-2,0	1 035	0,1	
		4	988	-3,8	954	-3,4	943	-1,2	972	3,1	961	-1,1			
		1-4	1 127	1,2	1 100	-2,4	1 079	-1,9	1 088	0,8	1 087	-0,1			
27	Stål och metallverk <i>Basic metals</i>	1	328	5,5	347	5,8	330	-4,9	322	-2,4	333	3,4	333	0,0	
		2	329	2,2	350	6,4	355	1,4	351	-1,1	363	3,4	358	-1,4	
		3	319	3,2	330	3,4	333	0,9	332	-0,3	333	0,3	333	0,0	
		4	300	0,7	310	3,3	313	1,0	328	4,8	326	-0,6			
		1-4	319	2,9	334	4,7	333	-0,3	333	0,0	339	1,8			
28	Metallvaror <i>Fabricated metal</i>	1	907	4,9	852	-6,1	822	-3,5	840	2,2	835	-0,6	839	0,5	
		2	870	1,5	839	-3,6	815	-2,9	814	-0,1	820	0,7	800	-2,4	
		3	767	0,3	730	-4,8	715	-2,1	723	1,1	701	-3,0	702	0,1	
		4	688	-5,6	644	-6,4	630	-2,2	644	2,2	635	-1,4			
		1-4	808	0,5	766	-5,2	746	-2,6	755	1,2	748	-0,9			
29	Maskinindustri <i>Machinery and equipment</i>	1	1 059	5,9	1 021	-3,6	1 024	0,3	992	-3,1	963	-2,9	999	3,7	
		2	974	1,4	957	-1,7	956	-0,1	926	-3,1	918	-0,9	965	5,1	
		3	981	0,0	989	0,8	966	-2,3	967	0,1	942	-2,6	986	4,7	
		4	907	-1,1	957	5,5	917	-4,2	895	-2,4	910	1,7			
		1-4	980	1,6	981	0,1	966	-1,5	945	-2,2	933	-1,3			
30-33	El- och optik <i>Electrical and optical equipment</i>	1	1 028	8,3	924	-10,1	839	-9,2	751	-10,5	703	-6,4	672	-4,4	
		2	1 095	5,3	969	-11,5	909	-6,2	798	-12,2	740	-7,3	746	0,8	
		3	998	2,6	898	-10,0	846	-5,8	764	-9,7	714	-6,5	728	2,0	
		4	940	3,3	814	-13,4	772	-5,2	702	-9,1	658	-6,3			
		1-4	1 015	4,9	901	-11,2	841	-6,7	754	-10,3	705	-6,5			
30	Kontorsmaskiner och datorer <i>Office machinery and computers</i>	1	45	25,0	41	-8,9	42	2,4	40	-4,8	41	2,5	40	-2,4	
		2	34	17,2	31	-8,8	32	3,2	33	3,1	32	-3,0	31	-3,1	
		3	29	16,0	25	-13,8	26	4,0	25	-3,8	24	-4,0	24	0,0	
		4	32	6,7	28	-12,5	29	3,6	30	3,4	29	-3,3			
		1-4	35	16,7	31	-11,4	32	3,2	32	0,0	32	0,0			
31	Elektriska maskiner <i>Electrical machinery</i>	1	310	14,4	288	-7,1	272	-5,6	510 ¹		474	-7,1	453	-4,4	
		2	328	10,8	301	-8,2	284	-5,6	537 ¹		499	-7,1	494	-1,0	
		3	278	8,2	248	-10,8	242	-2,4	455 ¹		429	-5,7	435	1,4	
		4	280	18,6	239	-14,6	223	-6,7	429 ¹		405	-5,6			
		1-4	299	12,8	269	-10,0	255	-5,2	483 ¹		452	-6,4			
32	Radio, TV, teleprodukter <i>Radio, television and communication</i>	1	479	4,4	372	-22,3	310	-16,7			1. Från 2004 redovisas SNI 31 och 32 sammanslagna pga sekretess From 2004 onwards NACE 31 and 32 are summarized due to secrecy policy				
		2	499	-0,2	405	-18,8	344	-15,1							
		3	417	-6,9	342	-18,0	274	-19,9							
		4	382	-5,7	301	-21,2	252	-16,3							
		1-4	444	-2,0	355	-20,0	295	-16,9							
33	Precisions-, medicinska och optiska instrument <i>Precision, medical and optical instruments</i>	1	194	6,0	223	14,9	215	-3,6	201	-6,5	188	-6,5	179	-4,8	
		2	234	8,8	232	-0,9	249	7,3	228	-8,4	209	-8,3	221	5,7	
		3	274	12,8	283	3,3	304	7,4	284	-6,6	261	-8,1	269	3,1	
		4	246	2,9	246	0,0	268	8,9	243	-9,3	224	-7,8			
		1-4	237	7,7	246	3,8	259	5,3	239	-7,7	221	-7,5			
34-35	Transportmedel <i>Transport equipment</i>	1	963	0,9	940	-2,4	969	3,1	961	-0,8	1 002	4,3	980	-2,2	
		2	924	-0,5	965	4,4	978	1,3	963	-1,5	995	3,3	962	-3,3	
		3	993	2,1	1 010	1,7	1 000	-1,0	996	-0,4	1 011	1,5	997	-1,4	
		4	974	0,1	969	-0,5	980	1,1	1 000	2,0	985	-1,5			
		1-4	964	0,7	971	0,7	982	1,1	980	-0,2	998	1,8			

Medelantal sysselsatta fördelade på näringsgrenar-Average number of employed by kind of activity

100 personer-100 persons
Årlig utveckling i %-annual change in %

	kv-q	2001		2002		2003		2004		2005		2006	
		100	%	100	%	100	%	100	%	100	%	100	%
34 Motor och släpfordon <i>Motor vehicles and trailers</i>	1	767	1,2	737	-3,9	762	3,4	760	-0,3	788	3,7	773	-1,9
	2	724	-1,5	761	5,1	775	1,8	772	-0,4	798	3,4	760	-4,8
	3	772	0,3	791	2,5	793	0,3	804	1,4	812	1,0	798	-1,7
	4	752	-1,2	750	-0,3	758	1,1	792	4,5	763	-3,7		
	1-4	754	-0,3	760	0,8	772	1,6	782	1,3	790	1,0		
35 Andra transportmedel <i>Other transport equipment</i>	1	196	0,0	203	3,6	207	2,0	201	-2,9	214	6,5	207	-3,3
	2	200	3,1	204	2,0	203	-0,5	191	-5,9	197	3,1	202	2,5
	3	221	8,9	219	-0,9	207	-5,5	192	-7,2	199	3,6	199	0,0
	4	222	4,7	219	-1,4	222	1,4	208	-6,3	222	6,7		
	1-4	210	4,5	211	0,5	210	-0,5	198	-5,7	208	5,1		
36-37 Övrig tillverkning <i>Manufacturing n.e.c.</i>	1	627	3,6	593	-5,4	567	-4,4	549	-3,2	544	-0,9	498	-8,5
	2	580	3,8	553	-4,7	530	-4,2	515	-2,8	511	-0,8	476	-6,8
	3	498	0,2	475	-4,6	443	-6,7	434	-2,0	403	-7,1	399	-1,0
	4	475	-4,8	471	-0,8	456	-3,2	431	-5,5	416	-3,5		
	1-4	545	0,9	523	-4,0	499	-4,6	482	-3,4	469	-2,7		
40-41 El, gas, värme, vatten <i>Electricity, gas, water</i>	1	287	-5,6	272	-5,2	298	9,6	322	8,1	350	8,7	344	-1,7
	2	287	-0,7	295	2,8	334	13,2	343	2,7	362	5,5	364	0,6
	3	280	-2,4	288	2,9	336	16,7	337	0,3	346	2,7	342	-1,2
	4	352	-0,6	353	0,3	400	13,3	413	3,3	405	-1,9		
	1-4	301	-2,6	302	0,3	342	13,2	354	3,5	366	3,4		
45 Byggindustri <i>Construction</i>	1	2 184	9,3	2 195	0,5	2 156	-1,8	2 136	-0,9	2 182	2,2	2 294	5,1
	2	2 529	6,7	2 546	0,7	2 545	0,0	2 551	0,2	2 616	2,5	2 797	6,9
	3	2 565	5,5	2 586	0,8	2 542	-1,7	2 589	1,8	2 691	3,9	2 910	8,1
	4	2 155	4,3	2 181	1,2	2 125	-2,6	2 184	2,8	2 280	4,4		
	1-4	2 358	6,4	2 377	0,8	2 342	-1,5	2 365	1,0	2 443	3,3		
50-95 Tjänsteproducenter <i>Producers of services</i>	1	17 375	5,5	17 615	1,4	17 470	-0,8	17 298	-1,0	17 372	0,4	17 862	2,8
	2	17 526	2,2	17 698	1,0	17 609	-0,5	17 474	-0,8	17 589	0,7	18 166	3,3
	3	18 616	2,9	18 640	0,1	18 500	-0,8	18 431	-0,4	18 796	2,0	19 364	3,0
	4	18 440	1,8	18 444	0,0	18 390	-0,3	18 286	-0,6	18 828	3,0		
	1-4	17 990	3,1	18 099	0,6	17 991	-0,6	17 872	-0,7	18 152	1,6		
50-52 Parti- och detaljhandel <i>Wholesale and retail trade</i>	1	5 213	3,5	5 150	-1,2	5 082	-1,3	5 097	0,3	5 137	0,8	5 226	1,7
	2	5 166	0,8	5 129	-0,7	5 190	1,2	5 147	-0,8	5 155	0,2	5 240	1,6
	3	5 927	1,5	5 932	0,1	6 004	1,2	5 953	-0,8	6 052	1,7	6 139	1,4
	4	5 642	0,2	5 569	-1,3	5 681	2,0	5 644	-0,7	5 771	2,3		
	1-4	5 487	1,5	5 445	-0,8	5 489	0,8	5 460	-0,5	5 529	1,3		
55 Hotell och restaurang <i>Hotels and restaurants</i>	1	1 144	5,7	1 152	0,7	1 153	0,1	1 141	-1,0	1 132	-0,8	1 155	2,0
	2	1 258	0,8	1 222	-2,9	1 212	-0,8	1 231	1,6	1 247	1,3	1 280	2,6
	3	1 285	2,6	1 242	-3,3	1 234	-0,6	1 239	0,4	1 273	2,7	1 350	6,0
	4	1 164	0,9	1 152	-1,0	1 174	1,9	1 165	-0,8	1 188	2,0		
	1-4	1 213	2,4	1 192	-1,7	1 193	0,1	1 194	0,1	1 210	1,3		
60-64 Transport och kommunikation <i>Transport and communication</i>	1	2 551	-1,0	2 560	0,4	2 516	-1,7	2 464	-2,1	2 398	-2,7	2 438	1,7
	2	2 767	-3,1	2 780	0,5	2 704	-2,7	2 622	-3,0	2 612	-0,4	2 623	0,4
	3	3 097	-0,3	3 062	-1,1	2 951	-3,6	2 912	-1,3	2 941	1,0	2 929	-0,4
	4	2 903	-2,2	2 892	-0,4	2 809	-2,9	2 733	-2,7	2 770	1,4		
	1-4	2 830	-1,6	2 824	-0,2	2 745	-2,8	2 683	-2,3	2 681	-0,1		
60 Landtransport <i>Land transport</i>	1	1 070	-2,4	1 129	5,5	1 139	0,9	1 104	-3,1	1 097	-0,6	1 137	3,6
	2	1 128	-6,8	1 151	2,0	1 118	-2,9	1 121	0,3	1 122	0,1	1 152	2,7
	3	1 211	-6,3	1 182	-2,4	1 146	-3,0	1 155	0,8	1 190	3,0	1 185	-0,4
	4	1 202	-4,4	1 205	0,2	1 188	-1,4	1 176	-1,0	1 221	3,8		
	1-4	1 153	-5,0	1 167	1,2	1 148	-1,6	1 139	-0,8	1 158	1,7		
61 Rederier <i>Water transport</i>	1	115	-5,7	110	-4,3	111	0,9	108	-2,7	111	2,8	110	-0,9
	2	124	-1,6	134	8,1	135	0,7	139	3,0	134	-3,6	137	2,2
	3	134	-2,9	142	6,0	141	-0,7	144	2,1	139	-3,5	143	2,9
	4	127	0,0	138	8,7	146	5,8	149	2,1	149	0,0		
	1-4	125	-2,3	131	4,8	133	1,5	135	1,5	133	-1,5		
62 Flygbolag <i>Air transport</i>	1	85	2,4	85	0,0	80	-5,9	75	-6,3	44	-41,3	41	-6,8
	2	98	0,0	90	-8,2	86	-4,4	82	-4,7	54	-34,1	53	-1,9
	3	104	5,1	90	-13,5	92	2,2	86	-6,5	56	-34,9	54	-3,6
	4	88	-8,3	86	-2,3	86	0,0	80	-7,0	52	-35,0		
	1-4	94	0,0	88	-6,4	86	-2,3	81	-5,8	52	-35,8		
63 Service till transport <i>Supporting and auxiliary transport activities</i>	1	502	5,5	473	-5,8	471	-0,4	478	1,5	494	3,3	518	4,9
	2	542	2,8	530	-2,2	533	0,6	523	-1,9	553	5,7	579	4,7
	3	615	7,5	601	-2,3	592	-1,5	589	-0,5	624	5,9	649	4,0
	4	545	-2,3	548	0,6	529	-3,5	530	0,2	553	4,3		
	1-4	551	3,4	538	-2,4	531	-1,3	530	-0,2	556	4,9		

Medelantal sysselsatta fördelade på näringsgrenar-Average number of employed by kind of activity

100 personer-100 persons
Årlig utveckling i %-annual change in %

	kv-q	2001		2002		2003		2004		2005		2006	
		100	%	100	%	100	%	100	%	100	%	100	%
64 Post och teleföretag <i>Post, telecommunication</i>	1	779	-2,6	763	-2,1	715	-6,3	699	-2,2	652	-6,7	632	-3,1
	2	875	-2,2	875	0,0	832	-4,9	757	-9,0	749	-1,1	702	-6,3
	3	1 033	3,0	1 047	1,4	980	-6,4	938	-4,3	932	-0,6	898	-3,6
	4	941	1,2	915	-2,8	860	-6,0	798	-7,2	795	-0,4		
	1-4	907	0,0	900	-0,8	847	-5,9	798	-5,8	782	-2,0		
65-67 Kreditinstitut och försäkringsbolag <i>Financial intermediation</i>	1	946	0,2	960	1,5	909	-5,3	915	0,7	911	-0,4	925	1,5
	2	878	-0,7	888	1,1	836	-5,9	829	-0,8	817	-1,4	857	4,9
	3	906	-1,0	939	3,6	883	-6,0	874	-1,0	853	-2,4	879	3,0
	4	1 014	-0,8	1 049	3,5	988	-5,8	985	-0,3	976	-0,9		
	1-4	936	-0,5	959	2,5	904	-5,7	901	-0,3	890	-1,2		
70-74 Fastigheter, företags- tjänster <i>Real estate, business activities</i>	1	5 014	9,7	5 117	2,1	5 099	-0,4	4 946	-3,0	5 010	1,3	5 230	4,4
	2	4 708	5,5	4 750	0,9	4 714	-0,8	4 685	-0,6	4 801	2,5	5 113	6,5
	3	4 683	6,4	4 564	-2,5	4 506	-1,3	4 477	-0,6	4 658	4,0	4 915	5,5
	4	5 047	5,2	4 966	-1,6	4 894	-1,4	4 936	0,9	5 184	5,0		
	1-4	4 863	6,7	4 849	-0,3	4 803	-0,9	4 761	-0,9	4 915	3,2		
70.2 del Småhus,fritidshus <i>One- and two-family houses</i>	1												
	2												
	3												
	4												
	1-4												
70 övr Fastighetsförvaltning <i>Other real estate</i>	1	571	6,1	558	-2,3	553	-0,9	559	1,1	542	-3,0	574	5,9
	2	612	-1,0	653	6,7	654	0,2	689	5,4	692	0,4	737	6,5
	3	617	-0,2	640	3,7	635	-0,8	640	0,8	651	1,7	681	4,6
	4	612	-2,4	657	7,4	614	-6,5	613	-0,2	611	-0,3		
	1-4	603	0,5	627	4,0	614	-2,1	625	1,8	624	-0,2		
71-74 Uthyrning, data och andra företagstjänster <i>Renting, computer and other business activities</i>	1	4 443	10,1	4 559	2,6	4 546	-0,3	4 387	-3,5	4 468	1,8	4 656	4,2
	2	4 096	6,5	4 097	0,0	4 060	-0,9	3 996	-1,6	4 109	2,8	4 376	6,5
	3	4 066	7,5	3 924	-3,5	3 871	-1,4	3 837	-0,9	4 007	4,4	4 234	5,7
	4	4 435	6,3	4 309	-2,8	4 280	-0,7	4 323	1,0	4 573	5,8		
	1-4	4 260	7,6	4 222	-0,9	4 189	-0,8	4 136	-1,3	4 291	3,7		
80-85 Utbildning, hälso- och sjukvård, omsorg <i>Education, health and social work</i>	1	1 229	14,2	1 357	10,4	1 395	2,8	1 405	0,7	1 461	4,0	1 540	5,4
	2	1 378	7,7	1 526	10,7	1 563	2,4	1 544	-1,2	1 568	1,6	1 651	5,3
	3	1 454	7,1	1 613	10,9	1 638	1,5	1 672	2,1	1 722	3,0	1 791	4,0
	4	1 380	5,6	1 535	11,2	1 553	1,2	1 532	-1,4	1 611	5,2		
	1-4	1 360	8,4	1 508	10,9	1 537	1,9	1 538	0,1	1 591	3,4		
90-95 Samhälleliga och personliga tjänster <i>Community, social and personal service</i>	1	1 278	8,5	1 319	3,2	1 316	-0,2	1 330	1,1	1 323	-0,5	1 348	1,9
	2	1 371	6,2	1 403	2,3	1 390	-0,9	1 416	1,9	1 389	-1,9	1 402	0,9
	3	1 264	3,4	1 288	1,9	1 284	-0,3	1 304	1,6	1 297	-0,5	1 361	4,9
	4	1 290	4,0	1 281	-0,7	1 291	0,8	1 291	0,0	1 328	2,9		
	1-4	1 301	5,5	1 322	1,6	1 320	-0,2	1 335	1,1	1 336	0,1		
Hushållens icke- vinstdrivande organisationer <i>NPISH</i>	1	1 104	-0,8	1 134	2,7	1 171	3,3	1 206	3,0	1 232	2,2	1 217	-1,2
	2	1 092	1,3	1 086	-0,5	1 139	4,9	1 132	-0,6	1 102	-2,7	1 137	3,2
	3	1 069	1,6	1 086	1,6	1 131	4,1	1 133	0,2	1 117	-1,4	1 140	2,1
	4	985	0,0	1 003	1,8	1 047	4,4	1 051	0,4	1 085	3,2		
	1-4	1 063	0,6	1 077	1,3	1 122	4,2	1 131	0,8	1 134	0,3		
Offentliga myndigheter <i>Government</i>	1	13 204	0,4	13 385	1,4	13 529	1,1	13 639	0,8	13 605	-0,2	13 659	0,4
	2	13 060	1,2	13 171	0,8	13 352	1,4	13 396	0,3	13 399	0,0	13 478	0,6
	3	13 095	1,4	13 327	1,8	13 497	1,3	13 556	0,4	13 503	-0,4	13 707	1,5
	4	12 832	1,3	12 926	0,7	12 968	0,3	12 998	0,2	12 939	-0,5		
	1-4	13 048	1,1	13 202	1,2	13 336	1,0	13 397	0,5	13 362	-0,3		
Stat och socialförsäkring <i>Central government and social security funds</i>	1	2 366	-1,1	2 392	1,1	2 439	2,0	2 447	0,3	2 443	-0,2	2 419	-1,0
	2	2 394	-0,5	2 421	1,1	2 473	2,1	2 461	-0,5	2 422	-1,6	2 424	0,1
	3	2 357	0,7	2 410	2,2	2 469	2,4	2 435	-1,4	2 408	-1,1	2 456	2,0
	4	2 319	-0,3	2 365	2,0	2 423	2,5	2 377	-1,9	2 359	-0,8		
	1-4	2 359	-0,3	2 397	1,6	2 451	2,3	2 430	-0,9	2 408	-0,9		
Kommuner <i>Local authorities</i>	1	10 838	0,7	10 993	1,4	11 090	0,9	11 192	0,9	11 162	-0,3	11 240	0,7
	2	10 666	1,6	10 750	0,8	10 879	1,2	10 935	0,5	10 977	0,4	11 054	0,7
	3	10 738	1,6	10 917	1,7	11 028	1,0	11 121	0,8	11 095	-0,2	11 251	1,4
	4	10 513	1,6	10 561	0,5	10 545	-0,2	10 621	0,7	10 580	-0,4		
	1-4	10 689	1,4	10 805	1,1	10 885	0,7	10 967	0,8	10 954	-0,1		

Arbetade timmar fördelade på näringsgrenar-*Hours worked by kind of activity*

		10 000-tals timmar-10 000 hours											
		Årlig utveckling i %-annual change in %											
	kv-q	2001		2002		2003		2004		2005		2006	
		10 000	%	10 000	%	10 000	%	10 000	%	10 000	%	10 000	%
Totalt antal arbetade timmar <i>Total hours worked</i>	1	182 186	1,7	176 561	-3,1	175 315	-0,7	176 291	0,6	171 507	-2,7	180 106	5,0
	2	177 974	0,7	179 692	1,0	174 533	-2,9	177 060	1,4	182 378	3,0	179 176	-1,8
	3	151 500	0,3	150 736	-0,5	148 433	-1,5	148 153	-0,2	149 129	0,7	151 913	1,9
	4	184 700	-0,6	180 500	-2,3	179 220	-0,7	181 606	1,3	184 318	1,5		
	1--4	696 360	0,5	687 489	-1,3	677 501	-1,5	683 110	0,8	687 332	0,6		
Näringslivet <i>Market producers and producers for own final use</i>	1	124 557	3,0	119 439	-4,1	117 451	-1,7	116 983	-0,4	114 427	-2,2	120 432	5,2
	2	125 268	0,7	125 533	0,2	120 813	-3,8	121 935	0,9	126 135	3,4	124 309	-1,4
	3	109 785	0,4	107 933	-1,7	105 213	-2,5	104 970	-0,2	106 198	1,2	108 452	2,1
	4	128 138	-1,0	124 563	-2,8	123 117	-1,2	124 457	1,1	126 675	1,8		
	1--4	487 748	0,7	477 468	-2,1	466 594	-2,3	468 345	0,4	473 435	1,1		
01-45 Varuproducenter <i>Producers of goods</i>	1	53 262	3,1	50 426	-5,3	49 013	-2,8	48 425	-1,2	47 141	-2,7	48 772	3,5
	2	52 555	0,8	52 060	-0,9	49 718	-4,5	49 375	-0,7	50 664	2,6	49 332	-2,6
	3	43 852	-0,2	42 776	-2,5	41 177	-3,7	41 011	-0,4	40 569	-1,1	41 289	1,8
	4	49 916	-1,3	47 984	-3,9	46 312	-3,5	46 829	1,1	46 585	-0,5		
	1--4	199 585	0,6	193 246	-3,2	186 220	-3,6	185 640	-0,3	184 959	-0,4		
01-05 Jordbruk, skogsbruk, fiske <i>Agriculture, forestry, fishing</i>	1	5 634	-7,7	5 787	2,7	5 515	-4,7	5 479	-0,7	5 281	-3,6	5 196	-1,6
	2	6 151	-5,7	6 246	1,5	5 759	-7,8	5 559	-3,5	5 522	-0,7	5 177	-6,2
	3	5 225	0,7	4 914	-6,0	4 614	-6,1	4 465	-3,2	4 333	-3,0	4 218	-2,7
	4	5 026	-1,0	4 728	-5,9	4 316	-8,7	4 327	0,3	4 150	-4,1		
	1--4	22 036	-3,7	21 675	-1,6	20 204	-6,8	19 830	-1,9	19 286	-2,7		
10-14 Mineralutvinningsindustri <i>Mining and quarrying</i>	1	349	-1,4	355	1,7	379	6,8	372	-1,8	382	2,7	415	8,6
	2	249	0,8	257	3,2	277	7,8	263	-5,1	289	9,9	303	4,8
	3	291	2,8	290	-0,3	307	5,9	290	-5,5	297	2,4	306	3,0
	4	287	-5,9	302	5,2	296	-2,0	301	1,7	332	10,3		
	1--4	1 176	-1,1	1 204	2,4	1 259	4,6	1 226	-2,6	1 300	6,0		
15-37 Tillverkningsindustri <i>Manufacturing</i>	1	35 713	4,2	33 204	-7,0	32 429	-2,3	31 635	-2,4	30 308	-4,2	31 088	2,6
	2	32 391	0,1	31 591	-2,5	30 336	-4,0	29 871	-1,5	30 179	1,0	28 797	-4,6
	3	26 914	-1,5	26 202	-2,6	25 175	-3,9	24 982	-0,8	24 351	-2,5	24 386	0,1
	4	32 939	-2,5	31 533	-4,3	30 541	-3,1	30 697	0,5	30 027	-2,2		
	1--4	127 957	0,2	122 530	-4,2	118 481	-3,3	117 185	-1,1	114 865	-2,0		
15-16 Livsmedel, drycker, och tobak <i>Food, beverages and tobacco</i>	1	2 411	3,9	2 311	-4,1	2 311	0,0	2 298	-0,6	2 177	-5,3	2 166	-0,5
	2	2 407	1,3	2 386	-0,9	2 324	-2,6	2 312	-0,5	2 335	1,0	2 162	-7,4
	3	2 557	-0,3	2 535	-0,9	2 390	-5,7	2 351	-1,6	2 280	-3,0	2 184	-4,2
	4	2 910	-3,5	2 862	-1,6	2 733	-4,5	2 776	1,6	2 653	-4,4		
	1--4	10 285	0,1	10 094	-1,9	9 758	-3,3	9 737	-0,2	9 445	-3,0		
17-19 Textil, beklädnad, läder <i>Textiles, clothing and leather</i>	1	589	-2,0	562	-4,6	540	-3,9	516	-4,4	461	-10,7	446	-3,3
	2	567	-0,5	554	-2,3	534	-3,6	513	-3,9	486	-5,3	442	-9,1
	3	532	0,8	492	-7,5	465	-5,5	450	-3,2	420	-6,7	403	-4,0
	4	578	-7,2	583	0,9	542	-7,0	523	-3,5	498	-4,8		
	1--4	2 266	-2,4	2 191	-3,3	2 081	-5,0	2 002	-3,8	1 865	-6,8		
20 Trävaror <i>Wood</i>	1	1 937	4,8	1 810	-6,6	1 819	0,5	1 786	-1,8	1 764	-1,2	1 812	2,7
	2	1 789	2,8	1 775	-0,8	1 656	-6,7	1 661	0,3	1 707	2,8	1 670	-2,2
	3	1 478	3,7	1 495	1,2	1 432	-4,2	1 491	4,1	1 532	2,7	1 538	0,4
	4	1 740	-2,0	1 626	-6,6	1 647	1,3	1 702	3,3	1 765	3,7		
	1--4	6 944	2,3	6 706	-3,4	6 554	-2,3	6 640	1,3	6 768	1,9		
21-22 Massa, papper, grafisk och förlag <i>Pulp, paper, publishing and printing</i>	1	4 082	-2,6	3 839	-6,0	3 728	-2,9	3 542	-5,0	3 445	-2,7	3 469	0,7
	2	4 061	-3,7	3 883	-4,4	3 680	-5,2	3 596	-2,3	3 635	1,1	3 490	-4,0
	3	3 355	-3,1	3 233	-3,6	3 090	-4,4	3 057	-1,1	2 995	-2,0	2 937	-1,9
	4	3 994	-4,8	3 801	-4,8	3 678	-3,2	3 663	-0,4	3 568	-2,6		
	1--4	15 492	-3,6	14 756	-4,8	14 176	-3,9	13 858	-2,2	13 643	-1,6		
21 Massa, papper <i>Pulp and paper</i>	1	1 879	-4,5	1 846	-1,8	1 811	-1,9	1 766	-2,5	1 702	-3,6	1 676	-1,5
	2	1 869	-4,8	1 851	-1,0	1 765	-4,6	1 738	-1,5	1 727	-0,6	1 641	-5,0
	3	1 547	-2,7	1 532	-1,0	1 476	-3,7	1 454	-1,5	1 400	-3,7	1 332	-4,9
	4	1 889	-3,0	1 839	-2,6	1 834	-0,3	1 796	-2,1	1 759	-2,1		
	1--4	7 184	-3,8	7 068	-1,6	6 886	-2,6	6 754	-1,9	6 588	-2,5		
22 Grafisk och förlag <i>Publishing and printing</i>	1	2 203	-1,0	1 993	-9,5	1 917	-3,8	1 776	-7,4	1 743	-1,9	1 793	2,9
	2	2 192	-2,7	2 032	-7,3	1 915	-5,8	1 858	-3,0	1 908	2,7	1 849	-3,1
	3	1 808	-3,5	1 701	-5,9	1 614	-5,1	1 603	-0,7	1 595	-0,5	1 605	0,6
	4	2 105	-6,3	1 962	-6,8	1 844	-6,0	1 867	1,2	1 809	-3,1		
	1--4	8 308	-3,4	7 688	-7,5	7 290	-5,2	7 104	-2,6	7 055	-0,7		
23 Petroleum, stenkol <i>Petroleum, coke</i>	1	109	-8,4	108	-0,9	125	15,7	124	-0,8	106	-14,5	106	0,0
	2	80	-12,1	90	12,5	95	5,6	97	2,1	86	-11,3	81	-5,8
	3	112	-6,7	126	12,5	129	2,4	123	-4,7	103	-16,3	104	1,0
	4	139	-2,8	160	15,1	158	-1,3	147	-7,0	130	-11,6		
	1--4	440	-7,0	484	10,0	507	4,8	491	-3,2	425	-13,4		

Arbetade timmar fördelade på näringsgrenar-*Hours worked by kind of activity*

		kv-q		2001		2002		2003		2004		2005		2006	
		10 000	%	10 000	%	10 000	%	10 000	%	10 000	%	10 000	%	10 000	%
24	Kemisk <i>Chemicals</i>	1	1 995	3,7	2 006	0,6	1 982	-1,2	1 961	-1,1	1 769	-9,8	1 843	4,2	
		2	1 753	0,8	1 836	4,7	1 792	-2,4	1 763	-1,6	1 584	-10,2	1 568	-1,0	
		3	1 297	1,4	1 300	0,2	1 238	-4,8	1 226	-1,0	1 129	-7,9	1 160	2,7	
		4	1 864	8,4	1 662	-10,8	1 618	-2,6	1 580	-2,3	1 491	-5,6			
		1-4	6 909	3,7	6 804	-1,5	6 630	-2,6	6 530	-1,5	5 973	-8,5			
25	Gummi och plast <i>Rubber and plastic</i>	1	1 206	4,4	1 161	-3,7	1 130	-2,7	1 099	-2,7	1 057	-3,8	1 092	3,3	
		2	1 072	1,3	1 083	1,0	1 071	-1,1	1 045	-2,4	1 065	1,9	994	-6,7	
		3	899	1,5	798	-11,2	808	1,3	791	-2,1	793	0,3	783	-1,3	
		4	1 091	-5,5	1 058	-3,0	1 099	3,9	1 095	-0,4	1 090	-0,5			
		1-4	4 268	0,3	4 100	-3,9	4 108	0,2	4 030	-1,9	4 005	-0,6			
26	Jord och sten <i>Non-metallic mineral</i>	1	830	4,9	794	-4,3	774	-2,5	749	-3,2	671	-10,4	696	3,7	
		2	681	0,7	689	1,2	678	-1,6	656	-3,2	619	-5,6	579	-6,5	
		3	661	-0,3	625	-5,4	613	-1,9	584	-4,7	531	-9,1	535	0,8	
		4	873	-4,3	884	1,3	775	-12,3	790	1,9	723	-8,5			
		1-4	3 045	0,1	2 992	-1,7	2 840	-5,1	2 779	-2,1	2 544	-8,5			
27-28	Metallframställning och metallvaror <i>Basic metals and fabricated metal</i>	1	5 794	5,7	5 489	-5,3	5 208	-5,1	5 274	1,3	5 188	-1,6	5 369	3,5	
		2	5 209	-0,3	5 223	0,3	5 002	-4,2	5 102	2,0	5 331	4,5	5 026	-5,7	
		3	3 861	-3,3	3 779	-2,1	3 639	-3,7	3 736	2,7	3 699	-1,0	3 712	0,4	
		4	4 790	-5,4	4 614	-3,7	4 539	-1,6	4 782	5,4	4 774	-0,2			
		1-4	19 654	-0,5	19 105	-2,8	18 388	-3,8	18 894	2,8	18 992	0,5			
27	Stål och metallverk <i>Basic metals</i>	1	1 556	3,4	1 634	5,0	1 524	-6,7	1 514	-0,7	1 521	0,5	1 571	3,3	
		2	1 407	1,8	1 538	9,3	1 495	-2,8	1 519	1,6	1 614	6,3	1 528	-5,3	
		3	1 110	-1,9	1 177	6,0	1 147	-2,5	1 190	3,7	1 182	-0,7	1 200	1,5	
		4	1 364	-4,7	1 440	5,6	1 417	-1,6	1 533	8,2	1 523	-0,7			
		1-4	5 437	-0,3	5 789	6,5	5 583	-3,6	5 756	3,1	5 840	1,5			
28	Metallvaror <i>Fabricated metal</i>	1	4 238	6,5	3 855	-9,0	3 684	-4,4	3 760	2,1	3 667	-2,5	3 798	3,6	
		2	3 802	-1,1	3 685	-3,1	3 507	-4,8	3 583	2,2	3 717	3,7	3 498	-5,9	
		3	2 751	-3,8	2 602	-5,4	2 492	-4,2	2 546	2,2	2 517	-1,1	2 512	-0,2	
		4	3 426	-5,6	3 174	-7,4	3 122	-1,6	3 249	4,1	3 251	0,1			
		1-4	14 217	-0,7	13 316	-6,3	12 805	-3,8	13 138	2,6	13 152	0,1			
29	Maskinindustri <i>Machinery and equipment</i>	1	5 012	6,0	4 697	-6,3	4 788	1,9	4 682	-2,2	4 459	-4,8	4 837	8,5	
		2	4 212	-0,7	4 244	0,8	4 132	-2,6	4 158	0,6	4 247	2,1	4 296	1,2	
		3	3 370	-3,9	3 406	1,1	3 330	-2,2	3 363	1,0	3 314	-1,5	3 520	6,2	
		4	4 119	-1,0	4 229	2,7	4 088	-3,3	4 168	2,0	4 219	1,2			
		1-4	16 713	0,5	16 576	-0,8	16 338	-1,4	16 371	0,2	16 239	-0,8			
30-33	El- och optik <i>Electrical and optical equipment</i>	1	5 138	11,9	4 311	-16,1	3 825	-11,3	3 477	-9,1	3 175	-8,7	3 178	0,1	
		2	4 763	4,4	4 120	-13,5	3 743	-9,2	3 401	-9,1	3 289	-3,3	3 146	-4,3	
		3	3 701	-0,6	3 318	-10,3	3 082	-7,1	2 848	-7,6	2 673	-6,1	2 660	-0,5	
		4	4 592	0,6	3 876	-15,6	3 670	-5,3	3 415	-6,9	3 201	-6,3			
		1-4	18 194	4,3	15 625	-14,1	14 320	-8,4	13 141	-8,2	12 338	-6,1			
30	Kontorsmaskiner och datorer <i>Office machinery and computers</i>	1	198	20,0	172	-13,1	164	-4,7	168	2,4	170	1,2	170	0,0	
		2	155	15,7	127	-18,1	127	0,0	130	2,4	133	2,3	127	-4,5	
		3	129	13,2	102	-20,9	97	-4,9	98	1,0	98	0,0	100	2,0	
		4	162	9,5	128	-21,0	131	2,3	125	-4,6	116	-7,2			
		1-4	644	14,8	529	-17,9	519	-1,9	521	0,4	517	-0,8			
31	Elektriska maskiner <i>Electrical machinery</i>	1	1 557	19,9	1 310	-15,9	1 220	-6,9	2 409	^{1.}	2 191	-9,0	2 209	0,8	
		2	1 429	11,2	1 326	-7,2	1 211	-8,7	2 372	^{1.}	2 305	-2,8	2 164	-6,1	
		3	1 058	8,0	949	-10,3	906	-4,5	1 761	^{1.}	1 688	-4,1	1 675	-0,8	
		4	1 390	17,0	1 183	-14,9	1 109	-6,3	2 122	^{1.}	2 005	-5,5			
		1-4	5 434	14,4	4 768	-12,3	4 446	-6,8	8 664	^{1.}	8 189	-5,5			
32	Radio, TV, teleprodukter <i>Radio, television and communication</i>	1	2 455	7,2	1 822	-25,8	1 479	-18,8							
		2	2 237	-2,8	1 759	-21,4	1 447	-17,7							
		3	1 572	-10,2	1 272	-19,1	1 054	-17,1							
		4	1 881	-9,7	1 421	-24,5	1 179	-17,0							
		1-4	8 145	-3,3	6 274	-23,0	5 159	-17,8							
33	Precisions-, medicinska och optiska instrument <i>Precision, medical and optical instruments</i>	1	928	10,9	1 007	8,5	962	-4,5	900	-6,4	814	-9,6	799	-1,8	
		2	942	11,7	908	-3,6	958	5,5	899	-6,2	851	-5,3	855	0,5	
		3	942	7,3	995	5,6	1 025	3,0	989	-3,5	887	-10,3	885	-0,2	
		4	1 159	1,0	1 144	-1,3	1 251	9,4	1 168	-6,6	1 080	-7,5			
		1-4	3 971	7,2	4 054	2,1	4 196	3,5	3 956	-5,7	3 632	-8,2			
34-35	Transportmedel <i>Transport equipment</i>	1	4 336	0,2	4 087	-5,7	4 283	4,8	4 363	1,9	4 321	-1,0	4 419	2,3	
		2	3 844	-3,5	3 886	1,1	3 964	2,0	3 941	-0,6	4 147	5,2	3 864	-6,8	
		3	3 316	-0,9	3 367	1,5	3 401	1,0	3 435	1,0	3 476	1,2	3 444	-0,9	
		4	4 424	-2,9	4 392	-0,7	4 345	-1,1	4 463	2,7	4 397	-1,5			
		1-4	15 920	-1,8	15 732	-1,2	15 993	1,7	16 202	1,3	16 341	0,9			

1. Från 2004 redovisas SNI 31 och 32
sammanslagna pga sekretess
From 2004 onwards NACE 31 and 32
are summarized due to secrecy policy

Arbetade timmar fördelade på näringsgrenar-*Hours worked by kind of activity*

		10 000-tals timmar-10 000 hours												
		Årlig utveckling i %-annual change in %												
	kv-q	2001		2002		2003		2004		2005		2006		
		10 000	%	10 000	%	10 000	%	10 000	%	10 000	%	10 000	%	
34	Motor och släpfordon <i>Motor vehicles and trailers</i>	1	3 498	0,7	3 281	-6,2	3 445	5,0	3 527	2,4	3 461	-1,9	3 568	3,1
		2	3 009	-4,6	3 055	1,5	3 142	2,8	3 126	-0,5	3 287	5,2	3 027	-7,9
		3	2 563	-3,5	2 628	2,5	2 675	1,8	2 730	2,1	2 733	0,1	2 697	-1,3
		4	3 385	-5,9	3 386	0,0	3 297	-2,6	3 436	4,2	3 336	-2,9		
		1--4	12 455	-3,3	12 350	-0,8	12 559	1,7	12 819	2,1	12 817	0,0		
35	Andra transportmedel <i>Other transport equipment</i>	1	838	-1,6	806	-3,8	838	4,0	836	-0,2	860	2,9	851	-1,0
		2	835	0,6	831	-0,5	822	-1,1	815	-0,9	860	5,5	837	-2,7
		3	753	9,1	739	-1,9	726	-1,8	705	-2,9	743	5,4	747	0,5
		4	1 039	8,3	1 006	-3,2	1 048	4,2	1 027	-2,0	1 061	3,3		
		1--4	3 465	4,0	3 382	-2,4	3 434	1,5	3 383	-1,5	3 524	4,2		
36-37	Övrig tillverkning <i>Manufacturing n.e.c.</i>	1	2 274	4,6	2 029	-10,8	1 916	-5,6	1 764	-7,9	1 715	-2,8	1 655	-3,5
		2	1 953	4,6	1 822	-6,7	1 665	-8,6	1 626	-2,3	1 648	1,4	1 479	-10,3
		3	1 775	-2,3	1 728	-2,6	1 558	-9,8	1 527	-2,0	1 406	-7,9	1 406	0,0
		4	1 825	-3,6	1 786	-2,1	1 649	-7,7	1 593	-3,4	1 518	-4,7		
		1--4	7 827	1,0	7 365	-5,9	6 788	-7,8	6 510	-4,1	6 287	-3,4		
40-41	El, gas, värme, vatten <i>Electricity, gas, water</i>	1	1 311	-7,7	1 210	-7,7	1 318	8,9	1 419	7,7	1 515	6,8	1 534	1,3
		2	1 273	-3,3	1 280	0,5	1 340	4,7	1 402	4,6	1 525	8,8	1 459	-4,3
		3	1 087	-6,1	1 119	2,9	1 233	10,2	1 247	1,1	1 279	2,6	1 284	0,4
		4	1 548	-3,7	1 513	-2,3	1 629	7,7	1 746	7,2	1 710	-2,1		
		1--4	5 219	-5,2	5 122	-1,9	5 520	7,8	5 814	5,3	6 029	3,7		
45	Byggindustri <i>Construction</i>	1	10 255	7,6	9 870	-3,8	9 372	-5,0	9 520	1,6	9 655	1,4	10 539	9,2
		2	12 491	6,6	12 686	1,6	12 006	-5,4	12 280	2,3	13 149	7,1	13 596	3,4
		3	10 335	3,4	10 251	-0,8	9 848	-3,9	10 027	1,8	10 309	2,8	11 095	7,6
		4	10 116	3,3	9 908	-2,1	9 530	-3,8	9 758	2,4	10 366	6,2		
		1--4	43 197	5,3	42 715	-1,1	40 756	-4,6	41 585	2,0	43 479	4,6		
50-95	Tjänsteproducenter <i>Producers of services</i>	1	71 295	2,9	69 013	-3,2	68 438	-0,8	68 558	0,2	67 286	-1,9	71 660	6,5
		2	72 713	0,6	73 473	1,0	71 095	-3,2	72 560	2,1	75 471	4,0	74 977	-0,7
		3	65 933	0,8	65 157	-1,2	64 036	-1,7	63 959	-0,1	65 629	2,6	67 163	2,3
		4	78 222	-0,8	76 579	-2,1	76 805	0,3	77 628	1,1	80 090	3,2		
		1--4	288 163	0,8	284 222	-1,4	280 374	-1,4	282 705	0,8	288 476	2,0		
50-52	Parti- och detaljhandel <i>Wholesale and retail trade</i>	1	22 892	1,1	21 828	-4,6	21 673	-0,7	21 478	-0,9	21 019	-2,1	22 271	6,0
		2	21 807	-1,2	22 006	0,9	21 571	-2,0	21 613	0,2	22 512	4,2	21 993	-2,3
		3	22 626	-1,2	22 425	-0,9	22 702	1,2	22 480	-1,0	23 144	3,0	23 352	0,9
		4	24 604	-2,6	24 009	-2,4	24 745	3,1	24 879	0,5	25 585	2,8		
		1--4	91 929	-1,0	90 268	-1,8	90 691	0,5	90 450	-0,3	92 260	2,0		
55	Hotell och restaurang <i>Hotels and restaurants</i>	1	5 054	3,9	5 033	-0,4	5 212	3,6	5 173	-0,7	5 110	-1,2	5 349	4,7
		2	4 951	1,8	4 971	0,4	4 933	-0,8	5 045	2,3	5 190	2,9	5 138	-1,0
		3	4 365	0,7	4 289	-1,7	4 214	-1,7	4 281	1,6	4 317	0,8	4 479	3,8
		4	4 865	1,0	4 819	-0,9	4 960	2,9	4 961	0,0	5 041	1,6		
		1--4	19 235	1,9	19 112	-0,6	19 319	1,1	19 460	0,7	19 658	1,0		
60-64	Transport och kommunikation <i>Transport and communication</i>	1	10 705	-4,7	10 127	-5,4	9 998	-1,3	10 049	0,5	9 618	-4,3	10 048	4,5
		2	11 243	-5,2	11 328	0,8	10 848	-4,2	10 788	-0,6	11 140	3,3	10 796	-3,1
		3	11 388	-1,5	11 065	-2,8	10 629	-3,9	10 435	-1,8	10 554	1,1	10 524	-0,3
		4	12 412	-4,8	12 189	-1,8	11 885	-2,5	11 735	-1,3	11 833	0,8		
		1--4	45 748	-4,1	44 709	-2,3	43 360	-3,0	43 007	-0,8	43 145	0,3		
60	Landtransport <i>Land transport</i>	1	4 912	-7,1	4 764	-3,0	4 771	0,1	4 767	-0,1	4 652	-2,4	5 025	8,0
		2	5 074	-9,8	5 213	2,7	4 990	-4,3	4 982	-0,2	5 292	6,2	5 227	-1,2
		3	4 784	-7,3	4 636	-3,1	4 519	-2,5	4 456	-1,4	4 663	4,6	4 680	0,4
		4	5 559	-7,8	5 418	-2,5	5 364	-1,0	5 363	0,0	5 502	2,6		
		1--4	20 329	-8,0	20 031	-1,5	19 644	-1,9	19 568	-0,4	20 109	2,8		
61	Rederier <i>Water transport</i>	1	427	-11,0	410	-4,0	417	1,7	424	1,7	419	-1,2	422	0,7
		2	453	-3,4	461	1,8	462	0,2	501	8,4	485	-3,2	459	-5,4
		3	453	0,7	441	-2,6	433	-1,8	441	1,8	407	-7,7	399	-2,0
		4	523	-0,9	547	4,6	565	3,3	577	2,1	570	-1,2		
		1--4	1 856	-3,7	1 859	0,2	1 877	1,0	1 943	3,5	1 881	-3,2		
62	Flygbolag <i>Air transport</i>	1	369	2,8	305	-17,3	306	0,3	299	-2,3	179	-40,1	169	-5,6
		2	416	1,7	386	-7,2	374	-3,1	377	0,8	254	-32,6	241	-5,1
		3	374	3,0	303	-19,0	310	2,3	287	-7,4	197	-31,4	188	-4,6
		4	385	-12,3	372	-3,4	369	-0,8	349	-5,4	229	-34,4		
		1--4	1 544	-1,7	1 366	-11,5	1 359	-0,5	1 312	-3,5	859	-34,5		
63	Service till transport <i>Supporting and auxiliary transport activities</i>	1	2 115	1,2	1 844	-12,8	1 879	1,9	1 939	3,2	1 913	-1,3	2 033	6,3
		2	2 248	1,9	2 229	-0,8	2 234	0,2	2 257	1,0	2 424	7,4	2 407	-0,7
		3	2 172	5,4	2 164	-0,4	2 133	-1,4	2 105	-1,3	2 217	5,3	2 243	1,2
		4	2 335	-5,2	2 408	3,1	2 358	-2,1	2 402	1,9	2 546	6,0		
		1--4	8 870	0,6	8 645	-2,5	8 604	-0,5	8 703	1,2	9 100	4,6		

Arbetade timmar fördelade på näringsgrenar-*Hours worked by kind of activity*

		10 000-tals timmar-10 000 hours												
		Arlig utveckling i %-annual change in %												
		2001		2002		2003		2004		2005		2006		
		10 000	%	10 000	%	10 000	%	10 000	%	10 000	%	10 000	%	
64	Post och teleföretag	1	2 882	-4,3	2 804	-2,7	2 625	-6,4	2 620	-0,2	2 455	-6,3	2 399	-2,3
	<i>Post, telecommunication</i>	2	3 052	-3,3	3 039	-0,4	2 788	-8,3	2 671	-4,2	2 685	0,5	2 462	-8,3
		3	3 605	2,1	3 521	-2,3	3 234	-8,2	3 146	-2,7	3 070	-2,4	3 014	-1,8
		4	3 610	1,0	3 444	-4,6	3 229	-6,2	3 044	-5,7	2 986	-1,9		
		1-4	13 149	-0,9	12 808	-2,6	11 876	-7,3	11 481	-3,3	11 196	-2,5		
65-67	Kreditinstitut och försäkringsbolag	1	3 587	-2,4	3 426	-4,5	3 244	-5,3	3 327	2,6	3 276	-1,5	3 405	3,9
	<i>Financial intermediation</i>	2	3 682	-1,0	3 710	0,8	3 333	-10,2	3 464	3,9	3 533	2,0	3 539	0,2
		3	2 757	-4,7	2 875	4,3	2 617	-9,0	2 626	0,3	2 644	0,7	2 632	-0,5
		4	4 358	-4,3	4 357	0,0	4 063	-6,7	4 178	2,8	4 150	-0,7		
		1-4	14 384	-3,1	14 368	-0,1	13 257	-7,7	13 595	2,5	13 603	0,1		
70-74	Fastigheter, företags-tjänster	1	18 948	7,9	18 164	-4,1	17 805	-2,0	17 887	0,5	17 644	-1,4	19 222	8,9
	<i>Real estate, business activities</i>	2	20 305	4,5	19 886	-2,1	18 994	-4,5	19 670	3,6	20 727	5,4	21 168	2,1
		3	16 305	4,8	15 264	-6,4	14 783	-3,2	15 000	1,5	15 773	5,2	16 482	4,5
		4	21 274	2,5	19 859	-6,7	19 744	-0,6	20 439	3,5	21 732	6,3		
		1-4	76 832	4,8	73 173	-4,8	71 326	-2,5	72 996	2,3	75 876	3,9		
70.2 del Småhus,fritidshus		1												
	<i>One- and two-family houses</i>	2												
		3												
		4												
		1-4												
70 övr Fastighetsförvaltning	<i>Other real estate</i>	1	2 099	0,5	2 077	-1,0	2 138	2,9	2 211	3,4	2 116	-4,3	2 320	9,6
		2	2 522	-5,6	2 664	5,6	2 629	-1,3	2 853	8,5	2 967	4,0	3 090	4,1
		3	2 063	2,6	2 126	3,1	2 097	-1,4	2 126	1,4	2 208	3,9	2 271	2,9
		4	2 199	-5,0	2 248	2,2	2 152	-4,3	2 239	4,0	2 239	0,0		
		1-4	8 883	-2,2	9 115	2,6	9 016	-1,1	9 429	4,6	9 530	1,1		
71-74 Uthyrning, data och andra företags-tjänster	<i>Renting, computer and other business activities</i>	1	16 849	8,9	16 087	-4,5	15 667	-2,6	15 676	0,1	15 528	-0,9	16 902	8,8
		2	17 783	6,1	17 222	-3,2	16 365	-5,0	16 817	2,8	17 760	5,6	18 078	1,8
		3	14 242	5,1	13 138	-7,8	12 686	-3,4	12 874	1,5	13 565	5,4	14 211	4,8
		4	19 075	3,4	17 611	-7,7	17 592	-0,1	18 200	3,5	19 493	7,1		
		1-4	67 949	5,8	64 058	-5,7	62 310	-2,7	63 567	2,0	66 346	4,4		
80-85 Utbildning, hälso- och sjukvård, omsorg	<i>Education, health and social work</i>	1	4 983	13,3	5 356	7,5	5 413	1,1	5 463	0,9	5 523	1,1	5 927	7,3
		2	4 947	5,6	5 598	13,2	5 472	-2,3	5 704	4,2	5 956	4,4	6 120	2,8
		3	4 139	4,7	4 634	12,0	4 511	-2,7	4 523	0,3	4 588	1,4	4 840	5,5
		4	5 657	4,1	6 185	9,3	6 087	-1,6	6 116	0,5	6 325	3,4		
		1-4	19 726	6,8	21 773	10,4	21 483	-1,3	21 806	1,5	22 392	2,7		
90-95 Samhälleliga och personliga tjänster	<i>Community, social and personal service</i>	1	5 126	3,8	5 079	-0,9	5 093	0,3	5 181	1,7	5 096	-1,6	5 438	6,7
		2	5 778	2,7	5 974	3,4	5 944	-0,5	6 276	5,6	6 413	2,2	6 223	-3,0
		3	4 353	2,6	4 605	5,8	4 580	-0,5	4 614	0,7	4 609	-0,1	4 854	5,3
		4	5 052	0,8	5 161	2,2	5 321	3,1	5 320	0,0	5 424	2,0		
		1-4	20 309	2,5	20 819	2,5	20 938	0,6	21 391	2,2	21 542	0,7		
Hushållens icke-vinstdrivande organisationer	<i>NPISH</i>	1	4 763	-0,3	4 874	2,3	5 040	3,4	5 176	2,7	5 136	-0,8	5 231	1,8
		2	4 419	2,2	4 458	0,9	4 523	1,5	4 644	2,7	4 653	0,2	4 745	2,0
		3	3 782	1,9	3 879	2,6	3 947	1,8	4 055	2,7	4 046	-0,2	4 108	1,5
		4	4 028	1,9	4 077	1,2	4 109	0,8	4 239	3,2	4 389	3,5		
		1-4	16 992	1,4	17 288	1,7	17 619	1,9	18 114	2,8	18 224	0,6		
Offentliga myndigheter	<i>Government</i>	1	52 866	-1,1	52 248	-1,2	52 824	1,1	54 132	2,5	51 944	-4,0	54 443	4,8
		2	48 287	0,5	49 701	2,9	49 197	-1,0	50 481	2,6	51 590	2,2	50 122	-2,8
		3	37 933	-0,3	38 924	2,6	39 273	0,9	39 128	-0,4	38 885	-0,6	39 353	1,2
		4	52 534	0,4	51 860	-1,3	51 994	0,3	52 910	1,8	53 254	0,7		
		1-4	191 620	-0,1	192 733	0,6	193 288	0,3	196 651	1,7	195 673	-0,5		
Stat och socialförsäkring	<i>Central government and social security funds</i>	1	10 169	-0,7	9 900	-2,6	10 177	2,8	10 268	0,9	9 811	-4,5	10 096	2,9
		2	9 832	-2,0	10 146	3,2	10 166	0,2	10 321	1,5	10 243	-0,8	9 864	-3,7
		3	7 606	-2,9	7 879	3,6	7 894	0,2	7 767	-1,6	7 567	-2,6	7 643	1,0
		4	9 725	-0,1	9 748	0,2	9 766	0,2	9 827	0,6	9 781	-0,5		
		1-4	37 332	-1,4	37 673	0,9	38 003	0,9	38 183	0,5	37 402	-2,0		
Kommuner	<i>Local authorities</i>	1	42 697	-1,2	42 348	-0,8	42 647	0,7	43 864	2,9	42 133	-3,9	44 347	5,3
		2	38 455	1,1	39 555	2,9	39 031	-1,3	40 160	2,9	41 347	3,0	40 258	-2,6
		3	30 327	0,4	31 045	2,4	31 379	1,1	31 361	-0,1	31 318	-0,1	31 710	1,3
		4	42 809	0,5	42 112	-1,6	42 228	0,3	43 083	2,0	43 473	0,9		
		1-4	154 288	0,2	155 060	0,5	155 285	0,1	158 468	2,0	158 271	-0,1		

Löner och sociala avgifter, Compensation of employees

Löpande priser -current prices

Mnkr-million SEK

	kv-q	2001 Mnkr	2002 Mnkr	2003 Mnkr	2004 Mnkr	2005 Mnkr	2006 Mnkr
<i>Hela ekonomin, Total economy</i>							
Löner och sociala avgifter	1	311 009	324 333	336 401	345 590	355 442	368 114
	2	334 770	344 197	353 425	365 795	376 667	389 284
Compensation of employees	3	332 011	340 134	352 978	363 510	375 610	391 149
	4	329 638	341 099	347 120	357 390	375 950	
	1-4	1 307 428	1 349 763	1 389 924	1 432 285	1 483 669	
<i>Egentliga löner Wages and salaries</i>							
	1	228 482	238 079	244 811	251 489	257 700	270 991
	2	246 544	253 937	258 890	265 726	275 128	289 667
	3	244 274	251 152	258 308	263 702	273 179	288 741
	4	242 725	249 304	254 080	261 094	274 337	
	1-4	962 025	992 472	1 016 089	1 042 011	1 080 344	
<i>Arbetsgivares sociala avgifter Employers' social contributions</i>							
	1	82 527	86 254	91 590	94 101	97 742	97 123
	2	88 226	90 260	94 535	100 069	101 539	99 617
	3	87 737	88 982	94 670	99 808	102 431	102 408
	4	86 913	91 795	93 040	96 296	101 613	
	1-4	345 403	357 291	373 835	390 274	403 325	
<i>Näringslivet totalt, Market producers and producers for own final use total</i>							
Löner och sociala avgifter	1	220 060	226 561	233 200	237 005	245 577	255 018
	2	233 794	240 741	244 947	253 030	261 898	269 802
Compensation of employees	3	237 480	237 170	242 386	249 943	260 028	270 013
	4	229 170	236 692	236 902	245 304	258 230	
	1-4	920 504	941 164	957 435	985 282	1 025 733	
<i>Egentliga löner Wages and salaries</i>							
	1	162 109	167 050	170 272	173 320	178 515	188 736
	2	173 591	178 891	181 061	184 528	192 490	202 700
	3	175 150	176 176	178 622	181 979	190 031	200 722
	4	169 497	173 526	174 672	180 482	189 359	
	1-4	680 347	695 643	704 627	720 309	750 395	
<i>Arbetsgivares sociala avgifter Employers' social contributions</i>							
	1	57 951	59 511	62 928	63 685	67 062	66 282
	2	60 203	61 850	63 886	68 502	69 408	67 102
	3	62 330	60 994	63 764	67 964	69 997	69 291
	4	59 673	63 166	62 230	64 822	68 871	
	1-4	240 157	245 521	252 808	264 973	275 338	
<i>Näringslivet ofördelat, Market producers and producers for own final use discrepancy</i>							
Löner och sociala avgifter	1	1 669	912	2 351	305	1 376	1 695
	2	-5 084	-2 552	-1 801	144	-1 879	-2 726
Compensation of employees	3	4 279	548	1 073	2 465	2 263	2 597
	4	-864	1 092	-1 623	-2 914	-1 760	
	1-4	0	0	0	0	0	
<i>Egentliga löner Wages and salaries</i>							
	1	847	415	501	410	-41	61
	2	-2 973	-947	-540	-347	-489	-371
	3	2 715	1 215	969	979	1 406	1 399
	4	-589	-683	-930	-1 042	-876	
	1-4	0	0	0	0	0	
<i>Arbetsgivares sociala avgifter Employers' social contributions</i>							
	1	822	497	1 850	-105	1 417	1 634
	2	-2 111	-1 605	-1 261	491	-1 390	-2 355
	3	1 564	-667	104	1 486	857	1 198
	4	-275	1 775	-693	-1 872	-884	
	1-4	0	0	0	0	0	
<i>Näringslivet branschfördelat, Market producers and producers for own final use allocated by activity</i>							
Löner och sociala avgifter	1	218 391	225 649	230 849	236 700	244 201	253 323
	2	238 878	243 293	246 748	252 886	263 777	272 528
Compensation of employees	3	233 201	236 622	241 313	247 478	257 765	267 416
	4	230 034	235 600	238 525	248 218	259 990	
	1-4	920 504	941 164	957 435	985 282	1 025 733	
<i>Egentliga löner Wages and salaries</i>							
	1	161 262	166 635	169 771	172 910	178 556	188 675
	2	176 564	179 838	181 601	184 875	192 979	203 071
	3	172 435	174 961	177 653	181 000	188 625	199 323
	4	170 086	174 209	175 602	181 524	190 235	
	1-4	680 347	695 643	704 627	720 309	750 395	
<i>Arbetsgivares sociala avgifter Employers' social contributions</i>							
	1	57 129	59 014	61 078	63 790	65 645	64 648
	2	62 314	63 455	65 147	68 011	70 798	69 457
	3	60 766	61 661	63 660	66 478	69 140	68 093
	4	59 948	61 391	62 923	66 694	69 755	
	1-4	240 157	245 521	252 808	264 973	275 338	

Löner och sociala avgifter, Compensation of employees

Löpande priser -current prices

Mnkr-million SEK

	kv-q	2001 Mnkr	2002 Mnkr	2003 Mnkr	2004 Mnkr	2005 Mnkr	2006 Mnkr
01-45 Varuproducenter, Producers of goods							
Löner och sociala avgifter	1	88 459	90 600	92 997	94 728	96 461	98 873
	2	99 348	101 153	102 030	103 870	107 455	109 476
	3	96 366	96 589	98 014	100 049	102 570	105 892
	4	94 489	96 209	97 105	100 674	103 652	
	1--4	378 662	384 551	390 146	399 321	410 138	
Egentliga löner	1	65 839	67 387	68 791	69 731	71 232	74 271
	2	73 977	75 275	75 514	76 503	79 368	82 250
	3	71 763	71 883	72 549	73 711	75 769	79 567
	4	70 385	71 614	71 897	74 182	76 574	
	1--4	281 964	286 159	288 751	294 127	302 943	
Arbetsgivares sociala avgifter	1	22 620	23 213	24 206	24 997	25 229	24 602
	2	25 371	25 878	26 516	27 367	28 087	27 226
	3	24 603	24 706	25 465	26 338	26 801	26 325
	4	24 104	24 595	25 208	26 492	27 078	
	1--4	96 698	98 392	101 395	105 194	107 195	
01-05 Jordbruk, skogsbruk och fiske, Agriculture, forestry and fishing							
Löner och sociala avgifter	1	2 256	2 428	2 411	2 435	2 627	2 690
	2	2 716	2 880	2 879	2 960	3 245	3 146
	3	2 959	3 068	3 187	3 208	3 515	3 482
	4	2 811	2 905	3 023	3 070	3 335	
	1--4	10 742	11 281	11 500	11 673	12 722	
Egentliga löner	1	1 751	1 879	1 854	1 870	1 981	2 057
	2	2 108	2 231	2 215	2 274	2 447	2 405
	3	2 298	2 378	2 452	2 466	2 650	2 662
	4	2 183	2 251	2 326	2 359	2 515	
	1--4	8 340	8 739	8 847	8 969	9 593	
Arbetsgivares sociala avgifter	1	505	549	557	565	646	633
	2	608	649	664	686	798	741
	3	661	690	735	742	865	820
	4	628	654	697	711	820	
	1--4	2 402	2 542	2 653	2 704	3 129	
10-14 Mineralutvinningsindustri, Mining and quarrying							
Löner och sociala avgifter	1	635	680	755	750	840	896
	2	705	732	805	833	899	961
	3	731	752	825	860	912	971
	4	658	707	774	800	872	
	1--4	2 729	2 871	3 159	3 243	3 523	
Egentliga löner	1	472	505	558	551	623	676
	2	524	544	595	612	667	725
	3	544	558	609	632	677	732
	4	489	525	572	588	647	
	1--4	2 029	2 132	2 334	2 383	2 614	
Arbetsgivares sociala avgifter	1	163	175	197	199	217	220
	2	181	188	210	221	232	236
	3	187	194	216	228	235	239
	4	169	182	202	212	225	
	1--4	700	739	825	860	909	
15-37 Tillverkningsindustri, Manufacturing							
Löner och sociala avgifter	1	65 845	66 741	68 719	69 374	69 231	69 965
	2	73 431	73 727	74 374	75 279	76 214	76 321
	3	70 656	70 220	70 960	71 829	72 009	73 334
	4	68 059	69 210	69 492	71 509	71 849	
	1--4	277 991	279 898	283 545	287 991	289 303	
Egentliga löner	1	48 812	49 387	50 578	50 804	51 063	52 495
	2	54 454	54 570	54 756	55 140	56 216	57 273
	3	52 388	51 971	52 238	52 619	53 116	55 032
	4	50 468	51 228	51 162	52 385	52 997	
	1--4	206 122	207 156	208 734	210 948	213 392	
Arbetsgivares sociala avgifter	1	17 033	17 354	18 141	18 570	18 168	17 470
	2	18 977	19 157	19 618	20 139	19 998	19 048
	3	18 268	18 249	18 722	19 210	18 893	18 302
	4	17 591	17 982	18 330	19 124	18 852	
	1--4	71 869	72 742	74 811	77 043	75 911	

Löner och sociala avgifter, Compensation of employees

Löpande priser -current prices

Mnkr-million SEK

	kv-q	2001 Mnkr	2002 Mnkr	2003 Mnkr	2004 Mnkr	2005 Mnkr	2006 Mnkr
15-16 Livsmedel, drycker och tobak, Food beverages and tobacco							
Löner och sociala avgifter	1	4 792	4 993	5 195	5 325	5 161	5 013
Compensation of employees	2	5 259	5 461	5 538	5 619	5 584	5 479
	3	5 565	5 623	5 757	5 821	5 704	5 593
	4	5 043	5 180	5 265	5 357	5 222	
	1-4	20 659	21 257	21 755	22 122	21 671	
Egentliga löner Wages and salaries							
	1	3 572	3 714	3 834	3 922	3 830	3 781
	2	3 920	4 063	4 088	4 138	4 144	4 133
	3	4 148	4 183	4 249	4 287	4 233	4 219
	4	3 759	3 853	3 886	3 945	3 876	
	1-4	15 399	15 813	16 057	16 292	16 083	
Arbetsgivares sociala avgifter Employers' social contributions							
	1	1 220	1 279	1 361	1 403	1 331	1 232
	2	1 339	1 398	1 450	1 481	1 440	1 346
	3	1 417	1 440	1 508	1 534	1 471	1 374
	4	1 284	1 327	1 379	1 412	1 346	
	1-4	5 260	5 444	5 698	5 830	5 588	
17-19 Textil, beklädnad och läder, Textiles, clothing and leather							
Löner och sociala avgifter	1	822	805	814	810	780	722
Compensation of employees	2	927	926	914	897	854	805
	3	851	846	850	840	805	754
	4	844	857	844	830	802	
	1-4	3 444	3 434	3 422	3 377	3 241	
Egentliga löner Wages and salaries							
	1	617	603	607	601	579	545
	2	697	695	682	667	634	608
	3	638	634	633	624	598	569
	4	633	643	629	617	596	
	1-4	2 585	2 575	2 551	2 509	2 407	
Arbetsgivares sociala avgifter Employers' social contributions							
	1	205	202	207	209	201	177
	2	230	231	232	230	220	197
	3	213	212	217	216	207	185
	4	211	214	215	213	206	
	1-4	859	859	871	868	834	
20 Trävaror, Wood							
Löner och sociala avgifter	1	2 728	2 752	2 823	2 875	2 989	3 056
Compensation of employees	2	3 164	3 128	3 188	3 283	3 538	3 581
	3	3 004	3 014	3 061	3 172	3 422	3 503
	4	2 873	2 985	3 016	3 164	3 420	
	1-4	11 769	11 879	12 088	12 494	13 369	
Egentliga löner Wages and salaries							
	1	2 048	2 063	2 103	2 134	2 228	2 314
	2	2 376	2 345	2 375	2 437	2 637	2 711
	3	2 255	2 259	2 280	2 355	2 551	2 652
	4	2 157	2 237	2 246	2 349	2 549	
	1-4	8 836	8 904	9 004	9 275	9 965	
Arbetsgivares sociala avgifter Employers' social contributions							
	1	680	689	720	741	761	742
	2	788	783	813	846	901	870
	3	749	755	781	817	871	851
	4	716	748	770	815	871	
	1-4	2 933	2 975	3 084	3 219	3 404	
21-22 Massa, papper, grafisk industri och förlag, Pulp, paper, publishing and printing							
Löner och sociala avgifter	1	8 455	8 473	8 554	8 580	8 679	8 467
Compensation of employees	2	9 173	9 137	8 998	9 051	9 148	8 927
	3	8 758	8 636	8 667	8 710	8 763	8 622
	4	8 431	8 493	8 472	8 589	8 727	
	1-4	34 817	34 739	34 691	34 930	35 317	
Egentliga löner Wages and salaries							
	1	6 256	6 261	6 290	6 273	6 382	6 337
	2	6 787	6 752	6 616	6 618	6 727	6 681
	3	6 480	6 381	6 373	6 368	6 444	6 452
	4	6 238	6 274	6 229	6 278	6 416	
	1-4	25 761	25 668	25 508	25 537	25 969	
Arbetsgivares sociala avgifter Employers' social contributions							
	1	2 199	2 212	2 264	2 307	2 297	2 130
	2	2 386	2 385	2 382	2 433	2 421	2 246
	3	2 278	2 255	2 294	2 342	2 319	2 170
	4	2 193	2 219	2 243	2 311	2 311	
	1-4	9 056	9 071	9 183	9 393	9 348	

Löner och sociala avgifter, Compensation of employees

Löpande priser -current prices		Mnkr-million SEK					
	kv-q	2001 Mnkr	2002 Mnkr	2003 Mnkr	2004 Mnkr	2005 Mnkr	2006 Mnkr
21 Massa och papper, Pulp and paper							
Löner och sociala avgifter	1	4 046	4 197	4 288	4 347	4 352	4 175
Compensation of employees	2	4 421	4 540	4 482	4 576	4 562	4 395
	3	4 258	4 273	4 346	4 373	4 319	4 215
	4	4 011	4 115	4 116	4 166	4 210	4 215
	1--4	16 736	17 125	17 232	17 462	17 443	
Egentliga löner	1	3 007	3 114	3 164	3 193	3 226	3 146
Wages and salaries	2	3 285	3 369	3 307	3 361	3 382	3 312
	3	3 164	3 171	3 206	3 212	3 202	3 176
	4	2 981	3 053	3 037	3 060	3 121	
	1--4	12 437	12 707	12 714	12 826	12 931	
Arbetsgivares sociala avgifter	1	1 039	1 083	1 124	1 154	1 126	1 029
Employers' social contributions	2	1 136	1 171	1 175	1 215	1 180	1 083
	3	1 094	1 102	1 140	1 161	1 117	1 039
	4	1 030	1 062	1 079	1 106	1 089	
	1--4	4 299	4 418	4 518	4 636	4 512	
22 Grafisk industri och förlag, Publishing and printing							
Löner och sociala avgifter	1	4 409	4 276	4 266	4 233	4 327	4 292
Compensation of employees	2	4 752	4 597	4 516	4 475	4 586	4 532
	3	4 500	4 363	4 321	4 337	4 444	4 407
	4	4 420	4 378	4 356	4 423	4 517	
	1--4	18 081	17 614	17 459	17 468	17 874	
Egentliga löner	1	3 249	3 147	3 126	3 080	3 156	3 191
Wages and salaries	2	3 502	3 383	3 309	3 257	3 345	3 369
	3	3 316	3 210	3 167	3 156	3 242	3 276
	4	3 257	3 221	3 192	3 218	3 295	
	1--4	13 324	12 961	12 794	12 711	13 038	
Arbetsgivares sociala avgifter	1	1 160	1 129	1 140	1 153	1 171	1 101
Employers' social contributions	2	1 250	1 214	1 207	1 218	1 241	1 163
	3	1 184	1 153	1 154	1 181	1 202	1 131
	4	1 163	1 157	1 164	1 205	1 222	
	1--4	4 757	4 653	4 665	4 757	4 836	
23 Petroleum och stenkol, Petroleum and coke							
Löner och sociala avgifter	1	275	307	338	321	298	298
Compensation of employees	2	320	360	374	368	328	320
	3	316	324	362	357	313	338
	4	307	323	338	375	346	
	1--4	1 218	1 314	1 412	1 421	1 285	
Egentliga löner	1	201	224	246	232	217	221
Wages and salaries	2	234	263	272	266	239	238
	3	232	237	263	258	228	251
	4	225	236	246	271	252	
	1--4	892	960	1 027	1 027	936	
Arbetsgivares sociala avgifter	1	74	83	92	89	81	77
Employers' social contributions	2	86	97	102	102	89	82
	3	84	87	99	99	85	87
	4	82	87	92	104	94	
	1--4	326	354	385	394	349	
24 Kemiprodukter, Chemicals							
Löner och sociala avgifter	1	4 422	4 671	5 029	4 865	4 622	4 651
Compensation of employees	2	4 928	5 299	5 445	5 810	5 281	5 458
	3	4 968	4 922	4 939	4 877	4 717	4 762
	4	4 647	4 763	4 838	4 905	4 785	
	1--4	18 965	19 655	20 251	20 457	19 405	
Egentliga löner	1	3 236	3 405	3 651	3 506	3 363	3 450
Wages and salaries	2	3 607	3 864	3 954	4 187	3 842	4 048
	3	3 636	3 589	3 586	3 515	3 432	3 532
	4	3 401	3 472	3 513	3 535	3 481	
	1--4	13 880	14 330	14 704	14 743	14 118	
Arbetsgivares sociala avgifter	1	1 186	1 266	1 378	1 359	1 259	1 201
Employers' social contributions	2	1 321	1 435	1 491	1 623	1 439	1 410
	3	1 332	1 333	1 353	1 362	1 285	1 230
	4	1 246	1 291	1 325	1 370	1 304	
	1--4	5 085	5 325	5 547	5 714	5 287	

Löner och sociala avgifter, Compensation of employees

Löpande priser -current prices

Mnkr-million SEK

	kv-q	2001 Mnkr	2002 Mnkr	2003 Mnkr	2004 Mnkr	2005 Mnkr	2006 Mnkr
25 Gummi och plast, Rubber and plastic							
Löner och sociala avgifter	1	2 103	2 073	2 234	2 273	2 304	2 318
Compensation of employees	2	2 356	2 341	2 457	2 487	2 534	2 522
	3	2 231	2 228	2 315	2 348	2 405	2 478
	4	2 195	2 182	2 295	2 314	2 383	
	1--4	8 885	8 824	9 301	9 422	9 626	
Egentliga löner Wages and salaries							
	1	1 568	1 544	1 654	1 676	1 710	1 749
	2	1 757	1 744	1 819	1 834	1 881	1 903
	3	1 664	1 660	1 714	1 731	1 785	1 870
	4	1 637	1 625	1 699	1 706	1 769	
	1--4	6 626	6 573	6 886	6 947	7 145	
Arbetsgivares sociala avgifter Employers' social contributions							
	1	535	529	580	597	594	569
	2	599	597	638	653	653	619
	3	567	568	601	617	620	608
	4	558	557	596	608	614	
	1--4	2 259	2 251	2 415	2 475	2 481	
26 Jord och sten, Non-metallic minerals							
Löner och sociala avgifter	1	1 441	1 436	1 512	1 551	1 431	1 458
Compensation of employees	2	1 649	1 617	1 715	1 695	1 571	1 565
	3	1 632	1 794	1 672	1 708	1 595	1 618
	4	1 591	1 730	1 626	1 682	1 539	
	1--4	6 313	6 577	6 525	6 636	6 136	
Egentliga löner Wages and salaries							
	1	1 073	1 068	1 118	1 141	1 060	1 098
	2	1 228	1 202	1 268	1 247	1 163	1 178
	3	1 215	1 333	1 236	1 257	1 181	1 218
	4	1 185	1 286	1 202	1 238	1 140	
	1--4	4 701	4 889	4 824	4 883	4 544	
Arbetsgivares sociala avgifter Employers' social contributions							
	1	368	368	394	410	371	360
	2	421	415	447	448	408	387
	3	417	461	436	451	414	400
	4	406	444	424	444	399	
	1--4	1 612	1 688	1 701	1 753	1 592	
27-28 Metallframställning och metallvaror, Basic metal and fabricated metal							
Löner och sociala avgifter	1	8 975	9 092	9 171	9 508	9 844	10 027
Compensation of employees	2	10 245	10 210	10 295	10 784	11 195	11 423
	3	9 577	9 712	9 783	10 387	10 476	10 904
	4	9 365	9 671	9 672	10 324	10 574	
	1--4	38 162	38 685	38 921	41 003	42 089	
Egentliga löner Wages and salaries							
	1	6 709	6 783	6 802	7 023	7 315	7 571
	2	7 660	7 617	7 637	7 967	8 319	8 625
	3	7 161	7 245	7 256	7 673	7 784	8 233
	4	7 003	7 216	7 175	7 627	7 857	
	1--4	28 533	28 861	28 870	30 290	31 275	
Arbetsgivares sociala avgifter Employers' social contributions							
	1	2 266	2 309	2 369	2 485	2 529	2 456
	2	2 585	2 593	2 658	2 817	2 876	2 798
	3	2 416	2 467	2 527	2 714	2 692	2 671
	4	2 362	2 455	2 497	2 697	2 717	
	1--4	9 629	9 824	10 051	10 713	10 814	
27 Stål och metallverk, Basic metals							
Löner och sociala avgifter	1	2 893	3 105	3 179	3 279	3 428	3 526
Compensation of employees	2	3 334	3 524	3 524	3 760	3 972	3 978
	3	3 094	3 403	3 432	3 604	3 667	3 815
	4	2 932	3 253	3 247	3 446	3 449	
	1--4	12 253	13 285	13 382	14 089	14 516	
Egentliga löner Wages and salaries							
	1	2 156	2 307	2 348	2 412	2 546	2 661
	2	2 485	2 618	2 604	2 767	2 950	3 002
	3	2 307	2 528	2 535	2 651	2 723	2 879
	4	2 186	2 417	2 399	2 535	2 561	
	1--4	9 134	9 870	9 886	10 365	10 780	
Arbetsgivares sociala avgifter Employers' social contributions							
	1	737	798	831	867	882	865
	2	849	906	920	993	1 022	976
	3	787	875	897	953	944	936
	4	746	836	848	911	888	
	1--4	3 119	3 415	3 496	3 724	3 736	

Löner och sociala avgifter, Compensation of employees

Löpande priser -current prices		Mnkr-million SEK					
	kv-q	2001	2002	2003	2004	2005	2006
		Mnkr	Mnkr	Mnkr	Mnkr	Mnkr	Mnkr
28 Metallvaror, Fabricated metals							
Löner och sociala	1	6 082	5 987	5 992	6 229	6 416	6 501
avgifter	2	6 911	6 686	6 771	7 024	7 223	7 445
Compensation of	3	6 483	6 309	6 351	6 783	6 809	7 089
employees	4	6 433	6 418	6 425	6 878	7 125	
	1--4	25 909	25 400	25 539	26 914	27 573	
Egentliga löner	1	4 553	4 476	4 454	4 611	4 769	4 910
Wages and salaries	2	5 175	4 999	5 033	5 200	5 369	5 623
	3	4 854	4 717	4 721	5 022	5 061	5 354
	4	4 817	4 799	4 776	5 092	5 296	
	1--4	19 399	18 991	18 984	19 925	20 495	
Arbetsgivares sociala	1	1 529	1 511	1 538	1 618	1 647	1 591
avgifter	2	1 736	1 687	1 738	1 824	1 854	1 822
Employers' social	3	1 629	1 592	1 630	1 761	1 748	1 735
contributions	4	1 616	1 619	1 649	1 786	1 829	
	1--4	6 510	6 409	6 555	6 989	7 078	
29 Maskinindustri, Machinery and equipment							
Löner och sociala	1	8 840	9 327	9 669	9 929	10 170	10 678
avgifter	2	10 021	10 271	10 529	10 779	11 057	11 649
Compensation of	3	9 412	9 726	9 964	10 334	10 464	11 144
employees	4	9 285	9 828	9 934	10 397	10 709	
	1--4	37 558	39 152	40 096	41 439	42 400	
Egentliga löner	1	6 542	6 892	7 107	7 258	7 492	8 004
Wages and salaries	2	7 417	7 590	7 740	7 879	8 145	8 732
	3	6 966	7 186	7 325	7 554	7 708	8 353
	4	6 872	7 262	7 303	7 600	7 889	
	1--4	27 797	28 930	29 475	30 291	31 234	
Arbetsgivares sociala	1	2 298	2 435	2 562	2 671	2 678	2 674
avgifter	2	2 604	2 681	2 789	2 900	2 912	2 917
Employers' social	3	2 446	2 540	2 639	2 780	2 756	2 791
contributions	4	2 413	2 566	2 631	2 797	2 820	
	1--4	9 761	10 222	10 621	11 148	11 166	
30-33 EI- och optik, Electrical and optical equipment							
Löner och sociala	1	11 183	10 445	10 217	9 818	8 890	9 404
avgifter	2	11 812	11 125	10 503	9 907	9 789	9 419
Compensation of	3	11 535	10 637	10 281	9 596	9 241	9 323
employees	4	10 774	10 127	9 852	9 347	9 096	
	1--4	45 304	42 334	40 853	38 668	37 016	
Egentliga löner	1	8 208	7 642	7 444	7 099	6 479	6 985
Wages and salaries	2	8 672	8 142	7 653	7 164	7 135	6 997
	3	8 468	7 783	7 491	6 939	6 735	6 926
	4	7 909	7 411	7 179	6 760	6 630	
	1--4	33 257	30 978	29 767	27 962	26 979	
Arbetsgivares sociala	1	2 975	2 803	2 773	2 719	2 411	2 419
avgifter	2	3 140	2 983	2 850	2 743	2 654	2 422
Employers' social	3	3 067	2 854	2 790	2 657	2 506	2 397
contributions	4	2 865	2 716	2 673	2 587	2 466	
	1--4	12 047	11 356	11 086	10 706	10 037	
30 Kontorsmaskiner och datorer, office machinery and computers							
Löner och sociala	1	380	376	365	381	403	400
avgifter	2	443	390	393	416	438	445
Compensation of	3	438	375	384	406	425	431
employees	4	420	368	383	397	408	
	1--4	1 681	1 509	1 525	1 600	1 674	
Egentliga löner	1	282	275	266	276	292	296
Wages and salaries	2	329	286	286	300	318	329
	3	325	274	279	293	308	319
	4	312	269	279	287	296	
	1--4	1 248	1 104	1 110	1 156	1 214	
Arbetsgivares sociala	1	98	101	99	105	111	104
avgifter	2	114	104	107	116	120	116
Employers' social	3	113	101	105	113	117	112
contributions	4	108	99	104	110	112	
	1--4	433	405	415	444	460	

Löner och sociala avgifter, Compensation of employees

Löpande priser -current prices

Mnkr-million SEK

	kv-q	2001 Mnkr	2002 Mnkr	2003 Mnkr	2004 Mnkr	2005 Mnkr	2006 Mnkr
31 Elektriska maskiner, Electrical machinery (incl SNI 32 from 2004)							
Löner och sociala avgifter	1	2 792	2 458	2 550	6 539	5 869	6 459
Compensation of employees	2	3 130	2 923	2 743	6 495	6 489	6 057
	3	2 998	2 717	2 657	6 238	6 020	5 986
	4	2 753	2 614	2 552	5 975	5 761	
	1-4	11 673	10 712	10 502	25 247	24 139	
Egentliga löner	1	2 062	1 814	1 873	4 733	4 288	4 806
Wages and salaries	2	2 312	2 157	2 014	4 703	4 741	4 510
	3	2 215	2 005	1 951	4 517	4 399	4 457
	4	2 034	1 929	1 874	4 327	4 211	
	1-4	8 623	7 905	7 712	18 280	17 639	
Arbetsgivares sociala avgifter	1	730	644	677	1 806	1 581	1 653
Employers' social contributions	2	818	766	729	1 792	1 748	1 547
	3	783	712	706	1 721	1 621	1 529
	4	719	685	678	1 648	1 550	
	1-4	3 050	2 807	2 790	6 967	6 500	
32 Radio, TV och teleprodukter, Radio television and communication							
Löner och sociala avgifter	1	5 612	4 940	4 438	Från 2004 redovisas SNI 31 och 32 sammanslagna pga sekretess		
Compensation of employees	2	5 703	4 975	4 284	From 2004 onwards NACE 31 and 32 are summarized due to secrecy policy		
	3	5 580	4 855	4 258			
	4	4 907	4 430	3 896			
	1-4	21 802	19 200	16 876			
Egentliga löner	1	4 109	3 603	3 223			
Wages and salaries	2	4 176	3 628	3 112			
	3	4 086	3 540	3 093			
	4	3 593	3 231	2 830			
	1-4	15 964	14 002	12 258			
Arbetsgivares sociala avgifter	1	1 503	1 337	1 215			
Employers' social contributions	2	1 527	1 347	1 172			
	3	1 494	1 315	1 165			
	4	1 314	1 199	1 066			
	1-4	5 838	5 198	4 618			
33 Precisions-, medicinska och optiska instrument, Precisions, medical and optical instruments							
Löner och sociala avgifter	1	2 399	2 671	2 864	2 898	2 618	2 545
Compensation of employees	2	2 536	2 837	3 083	2 996	2 862	2 917
	3	2 519	2 690	2 982	2 952	2 796	2 906
	4	2 694	2 715	3 021	2 975	2 927	
	1-4	10 148	10 913	11 950	11 821	11 203	
Egentliga löner	1	1 755	1 950	2 082	2 090	1 899	1 883
Wages and salaries	2	1 855	2 071	2 241	2 161	2 076	2 158
	3	1 842	1 964	2 168	2 129	2 028	2 150
	4	1 970	1 982	2 196	2 146	2 123	
	1-4	7 422	7 967	8 687	8 526	8 126	
Arbetsgivares sociala avgifter	1	644	721	782	808	719	662
Employers' social contributions	2	681	766	842	835	786	759
	3	677	726	814	823	768	756
	4	724	733	825	829	804	
	1-4	2 726	2 946	3 263	3 295	3 077	
34-35 Transportmedel, Transport equipment							
Löner och sociala avgifter	1	8 623	9 059	9 931	10 303	10 827	10 833
Compensation of employees	2	9 732	10 163	10 847	11 062	11 762	11 797
	3	9 297	9 414	10 053	10 371	10 919	11 167
	4	9 152	9 567	9 993	10 919	11 009	
	1-4	36 804	38 203	40 824	42 655	44 517	
Egentliga löner	1	6 397	6 709	7 315	7 551	8 000	8 142
Wages and salaries	2	7 220	7 528	7 991	8 108	8 691	8 866
	3	6 897	6 973	7 406	7 601	8 067	8 392
	4	6 789	7 086	7 362	8 003	8 133	
	1-4	27 303	28 296	30 074	31 263	32 891	
Arbetsgivares sociala avgifter	1	2 226	2 350	2 616	2 752	2 827	2 691
Employers' social contributions	2	2 512	2 635	2 856	2 954	3 071	2 931
	3	2 400	2 441	2 647	2 770	2 852	2 775
	4	2 363	2 481	2 631	2 916	2 876	
	1-4	9 501	9 907	10 750	11 392	11 626	

Löner och sociala avgifter, Compensation of employees

Löpande priser -current prices

Mnkr-million SEK

	kv-q	2001 Mnkr	2002 Mnkr	2003 Mnkr	2004 Mnkr	2005 Mnkr	2006 Mnkr
34 Motor- och släpfordon, Motor vehicles and trailers							
Löner och sociala avgifter	1	6 680	7 013	7 726	8 098	8 435	8 447
	2	7 596	7 874	8 448	8 723	9 163	9 200
Compensation of employees	3	7 189	7 319	7 789	8 159	8 453	8 637
	4	7 067	7 476	7 777	8 571	8 423	
	1--4	28 532	29 682	31 740	33 551	34 474	
Egentliga löner	1	4 964	5 203	5 699	5 946	6 246	6 360
Wages and salaries	2	5 645	5 842	6 233	6 405	6 785	6 927
	3	5 342	5 430	5 747	5 990	6 259	6 503
	4	5 251	5 546	5 738	6 293	6 237	
	1--4	21 202	22 021	23 417	24 634	25 527	
Arbetsgivares sociala avgifter	1	1 716	1 810	2 027	2 152	2 189	2 087
Employers' social contributions	2	1 951	2 032	2 215	2 318	2 378	2 273
	3	1 847	1 889	2 042	2 169	2 194	2 134
	4	1 816	1 930	2 039	2 278	2 186	
	1--4	7 330	7 661	8 323	8 917	8 947	
35 Andra transportmedel, Other transport equipment							
Löner och sociala avgifter	1	1 943	2 046	2 205	2 205	2 392	2 386
	2	2 136	2 289	2 399	2 339	2 599	2 597
Compensation of employees	3	2 108	2 095	2 264	2 212	2 466	2 530
	4	2 085	2 091	2 216	2 348	2 586	
	1--4	8 272	8 521	9 084	9 104	10 043	
Egentliga löner	1	1 433	1 506	1 616	1 605	1 754	1 782
Wages and salaries	2	1 575	1 686	1 758	1 703	1 906	1 939
	3	1 555	1 543	1 659	1 611	1 808	1 889
	4	1 538	1 540	1 624	1 710	1 896	
	1--4	6 101	6 275	6 657	6 629	7 364	
Arbetsgivares sociala avgifter	1	510	540	589	600	638	604
Employers' social contributions	2	561	603	641	636	693	658
	3	553	552	605	601	658	641
	4	547	551	592	638	690	
	1--4	2 171	2 246	2 427	2 475	2 679	
36-37 Övrig tillverkning, Manufacturing n.e.c.							
Löner och sociala avgifter	1	3 186	3 308	3 232	3 216	3 236	3 040
	2	3 845	3 689	3 571	3 537	3 573	3 376
Compensation of employees	3	3 510	3 344	3 256	3 308	3 185	3 128
	4	3 552	3 504	3 347	3 306	3 237	
	1--4	14 093	13 845	13 406	13 367	13 231	
Egentliga löner	1	2 385	2 479	2 407	2 388	2 408	2 298
Wages and salaries	2	2 879	2 765	2 661	2 628	2 659	2 553
	3	2 628	2 508	2 426	2 457	2 370	2 365
	4	2 660	2 627	2 493	2 456	2 409	
	1--4	10 552	10 379	9 987	9 929	9 846	
Arbetsgivares sociala avgifter	1	801	829	825	828	828	742
Employers' social contributions	2	966	924	910	909	914	823
	3	882	836	830	851	815	763
	4	892	877	854	850	828	
	1--4	3 541	3 466	3 419	3 438	3 385	
40-41 El, gas, värme and vatten, Electricity, gas and water							
Löner och sociala avgifter	1	2 779	2 928	3 428	3 854	4 094	4 092
	2	2 972	3 157	3 692	3 957	4 237	4 465
Compensation of employees	3	2 937	3 055	3 591	3 894	4 080	4 202
	4	2 896	3 032	3 510	3 914	3 940	
	1--4	11 584	12 172	14 221	15 619	16 351	
Egentliga löner	1	2 022	2 126	2 475	2 760	2 960	3 020
Wages and salaries	2	2 162	2 294	2 666	2 835	3 063	3 294
	3	2 137	2 221	2 593	2 790	2 950	3 101
	4	2 108	2 203	2 535	2 803	2 849	
	1--4	8 429	8 844	10 269	11 188	11 822	
Arbetsgivares sociala avgifter	1	757	802	953	1 094	1 134	1 072
Employers' social contributions	2	810	863	1 026	1 122	1 174	1 171
	3	800	834	998	1 104	1 130	1 101
	4	788	829	975	1 111	1 091	
	1--4	3 155	3 328	3 952	4 431	4 529	

Löner och sociala avgifter, Compensation of employees

Löpande priser -current prices

Mnkr-million SEK

	kv-q	2001 Mnkr	2002 Mnkr	2003 Mnkr	2004 Mnkr	2005 Mnkr	2006 Mnkr
45 Byggindustri, Construction							
Löner och sociala avgifter	1	16 944	17 823	17 684	18 315	19 669	21 230
Compensation of employees	2	19 524	20 657	20 280	20 841	22 860	24 583
	3	19 083	19 494	19 451	20 258	22 054	23 903
	4	20 065	20 355	20 306	21 381	23 656	
	1-4	75 616	78 329	77 721	80 795	88 239	
Egentliga löner Wages and salaries							
	1	12 782	13 490	13 326	13 746	14 605	16 023
	2	14 729	15 636	15 282	15 642	16 975	18 553
	3	14 396	14 755	14 657	15 204	16 376	18 040
	4	15 137	15 407	15 302	16 047	17 566	
	1-4	57 044	59 288	58 567	60 639	65 522	
Arbetsgivares sociala avgifter Employers' social contributions							
	1	4 162	4 333	4 358	4 569	5 064	5 207
	2	4 795	5 021	4 998	5 199	5 885	6 030
	3	4 687	4 739	4 794	5 054	5 678	5 863
	4	4 928	4 948	5 004	5 334	6 090	
	1-4	18 572	19 041	19 154	20 156	22 717	
50-95 Tjänsteproducenter, Producers of services							
Löner och sociala avgifter	1	129 932	135 049	137 852	141 972	147 740	154 450
Compensation of employees	2	139 530	142 140	144 718	149 016	156 322	163 052
	3	136 835	140 033	143 299	147 429	155 195	161 524
	4	135 545	139 391	141 420	147 544	156 338	
	1-4	541 842	556 613	567 289	585 961	615 595	
Egentliga löner Wages and salaries							
	1	95 423	99 248	100 980	103 179	107 324	114 404
	2	102 587	104 563	106 087	108 372	113 611	120 821
	3	100 672	103 078	105 104	107 289	112 856	119 756
	4	99 701	102 595	103 705	107 342	113 661	
	1-4	398 383	409 484	415 876	426 182	447 452	
Arbetsgivares sociala avgifter Employers' social contributions							
	1	34 509	35 801	36 872	38 793	40 416	40 046
	2	36 943	37 577	38 631	40 644	42 711	42 231
	3	36 163	36 955	38 195	40 140	42 339	41 768
	4	35 844	36 796	37 715	40 202	42 677	
	1-4	143 459	147 129	151 413	159 779	168 143	
50-52 Parti- och detaljhandel. Wholesale and retail trade							
Löner och sociala avgifter	1	35 576	37 192	39 464	40 875	42 616	43 720
Compensation of employees	2	39 896	40 251	42 168	43 164	45 256	46 405
	3	39 514	40 641	42 673	43 798	46 250	47 311
	4	38 481	40 138	41 561	42 779	45 566	
	1-4	153 467	158 222	165 866	170 616	179 688	
Egentliga löner Wages and salaries							
	1	26 492	27 637	29 190	30 037	31 276	32 671
	2	29 709	29 910	31 190	31 719	33 215	34 677
	3	29 424	30 200	31 564	32 185	33 944	35 354
	4	28 654	29 826	30 741	31 436	33 442	
	1-4	114 279	117 573	122 685	125 377	131 877	
Arbetsgivares sociala avgifter Employers' social contributions							
	1	9 084	9 555	10 274	10 838	11 340	11 049
	2	10 187	10 341	10 978	11 445	12 041	11 728
	3	10 090	10 441	11 109	11 613	12 306	11 957
	4	9 827	10 312	10 820	11 343	12 124	
	1-4	39 188	40 649	43 181	45 239	47 811	
55 Hotell och restaurang, Hotels and restaurants							
Löner och sociala avgifter	1	4 590	4 796	5 072	5 224	5 450	5 711
Compensation of employees	2	5 221	5 455	5 698	5 847	6 150	6 445
	3	5 603	5 882	6 230	6 361	6 819	7 201
	4	5 333	5 419	5 627	5 802	6 290	
	1-4	20 747	21 552	22 627	23 234	24 709	
Egentliga löner Wages and salaries							
	1	3 506	3 655	3 840	3 943	4 079	4 339
	2	3 988	4 158	4 314	4 413	4 603	4 896
	3	4 279	4 483	4 717	4 801	5 104	5 471
	4	4 074	4 130	4 260	4 379	4 708	
	1-4	15 847	16 426	17 131	17 536	18 494	
Arbetsgivares sociala avgifter Employers' social contributions							
	1	1 084	1 141	1 232	1 281	1 371	1 372
	2	1 233	1 297	1 384	1 434	1 547	1 549
	3	1 324	1 399	1 513	1 560	1 715	1 730
	4	1 259	1 289	1 367	1 423	1 582	
	1-4	4 900	5 126	5 496	5 698	6 215	

Löner och sociala avgifter, Compensation of employees

Löpande priser -current prices		Mnkr-million SEK					
	kv-q	2001 Mnkr	2002 Mnkr	2003 Mnkr	2004 Mnkr	2005 Mnkr	2006 Mnkr
60-64 Transport och kommunikation, Transport and communication							
Löner och sociala avgifter	1	22 135	22 893	23 096	23 860	23 796	24 077
	2	23 527	23 845	24 012	24 404	24 673	24 998
	3	23 997	24 163	24 408	24 997	25 167	25 337
	4	23 198	23 550	23 447	24 218	24 255	
	1--4	92 857	94 451	94 963	97 479	97 891	
Egentliga löner	1	16 307	16 774	16 866	17 293	17 359	17 905
	2	17 336	17 490	17 548	17 707	18 011	18 603
	3	17 684	17 724	17 840	18 134	18 369	18 854
	4	17 096	17 278	17 141	17 576	17 713	
	1--4	68 423	69 266	69 395	70 710	71 452	
Arbetsgivares sociala avgifter	1	5 828	6 119	6 230	6 567	6 437	6 172
	2	6 191	6 355	6 464	6 697	6 662	6 395
	3	6 313	6 439	6 568	6 863	6 798	6 483
	4	6 102	6 272	6 306	6 642	6 542	
	1--4	24 434	25 185	25 568	26 769	26 439	
60 Landtransport, Land transport							
Löner och sociala avgifter	1	7 191	7 493	7 867	8 117	8 282	8 597
	2	7 998	8 268	8 525	8 720	8 960	9 386
	3	8 140	8 374	8 665	8 822	9 008	9 392
	4	7 991	8 317	8 509	8 791	9 048	
	1--4	31 320	32 452	33 566	34 450	35 298	
Egentliga löner	1	5 370	5 634	5 880	6 045	6 178	6 513
	2	5 973	6 217	6 373	6 494	6 684	7 111
	3	6 080	6 296	6 478	6 571	6 720	7 116
	4	5 968	6 253	6 361	6 547	6 750	
	1--4	23 391	24 400	25 092	25 657	26 332	
Arbetsgivares sociala avgifter	1	1 821	1 859	1 987	2 072	2 104	2 084
	2	2 025	2 051	2 152	2 226	2 276	2 275
	3	2 060	2 078	2 187	2 251	2 288	2 276
	4	2 023	2 064	2 148	2 244	2 298	
	1--4	7 929	8 052	8 474	8 793	8 966	
61 Rederier, Water transport							
Löner och sociala avgifter	1	1 084	1 136	1 158	1 253	1 293	1 279
	2	1 186	1 230	1 272	1 340	1 348	1 351
	3	1 282	1 364	1 406	1 480	1 463	1 465
	4	1 184	1 242	1 297	1 350	1 363	
	1--4	4 736	4 972	5 133	5 423	5 467	
Egentliga löner	1	796	833	846	908	942	950
	2	872	902	929	972	982	1 003
	3	942	1 001	1 027	1 073	1 066	1 088
	4	870	911	948	979	993	
	1--4	3 480	3 647	3 750	3 932	3 983	
Arbetsgivares sociala avgifter	1	288	303	312	345	351	329
	2	314	328	343	368	366	348
	3	340	363	379	407	397	377
	4	314	331	349	371	370	
	1--4	1 256	1 325	1 383	1 491	1 484	
62 Flygbolag, Air transport							
Löner och sociala avgifter	1	1 649	1 708	1 806	1 845	1 276	1 173
	2	1 788	1 829	1 868	1 856	1 330	1 312
	3	1 786	1 748	1 818	1 783	1 250	1 217
	4	1 779	1 806	1 793	1 751	1 247	
	1--4	7 002	7 091	7 285	7 235	5 103	
Egentliga löner	1	1 200	1 238	1 304	1 320	921	864
	2	1 302	1 326	1 349	1 328	960	967
	3	1 300	1 267	1 313	1 276	902	897
	4	1 295	1 309	1 294	1 253	900	
	1--4	5 097	5 140	5 260	5 177	3 683	
Arbetsgivares sociala avgifter	1	449	470	502	525	355	309
	2	486	503	519	528	370	345
	3	486	481	505	507	348	320
	4	484	497	499	498	347	
	1--4	1 905	1 951	2 025	2 058	1 420	

Löner och sociala avgifter, Compensation of employees

Löpande priser -current prices

Mnkr-million SEK

	kv-q	2001 Mnkr	2002 Mnkr	2003 Mnkr	2004 Mnkr	2005 Mnkr	2006 Mnkr
63							
<i>Service till transport, Supporting and auxiliary transport activities</i>							
Löner och sociala avgifter	1	4 242	4 393	4 569	4 643	5 095	5 332
	2	4 812	4 649	4 756	4 910	5 422	5 570
<i>Compensation of employees</i>	3	4 784	4 686	4 803	5 019	5 582	5 690
	4	4 559	4 580	4 623	4 889	5 212	
	1--4	18 397	18 308	18 751	19 461	21 311	
Egentliga löner	1	3 090	3 208	3 324	3 352	3 696	3 945
<i>Wages and salaries</i>	2	3 505	3 395	3 460	3 545	3 933	4 121
	3	3 485	3 422	3 495	3 623	4 049	4 210
	4	3 321	3 345	3 363	3 530	3 781	
	1--4	13 401	13 370	13 642	14 050	15 459	
Arbetsgivares sociala avgifter	1	1 152	1 185	1 245	1 291	1 399	1 387
<i>Employers' social contributions</i>	2	1 307	1 254	1 296	1 365	1 489	1 449
	3	1 299	1 264	1 308	1 396	1 533	1 480
	4	1 238	1 235	1 260	1 359	1 431	
	1--4	4 996	4 938	5 109	5 411	5 852	
64							
<i>Post och teleföretag, Post, telecommunication</i>							
Löner och sociala avgifter	1	7 969	8 163	7 696	8 002	7 850	7 696
	2	7 743	7 869	7 591	7 578	7 613	7 379
<i>Compensation of employees</i>	3	8 005	7 991	7 716	7 893	7 864	7 573
	4	7 685	7 605	7 225	7 437	7 385	
	1--4	31 402	31 628	30 228	30 910	30 712	
Egentliga löner	1	5 851	5 861	5 512	5 668	5 622	5 633
<i>Wages and salaries</i>	2	5 684	5 650	5 437	5 368	5 452	5 401
	3	5 877	5 738	5 527	5 591	5 632	5 543
	4	5 642	5 460	5 175	5 267	5 289	
	1--4	23 054	22 709	21 651	21 894	21 995	
Arbetsgivares sociala avgifter	1	2 118	2 302	2 184	2 334	2 228	2 063
<i>Employers' social contributions</i>	2	2 059	2 219	2 154	2 210	2 161	1 978
	3	2 128	2 253	2 189	2 302	2 232	2 030
	4	2 043	2 145	2 050	2 170	2 096	
	1--4	8 348	8 919	8 577	9 016	8 717	
65-67							
<i>Kreditinstitut och försäkringsbolag, Financial intermediation</i>							
Löner och sociala avgifter	1	12 606	12 644	11 741	12 138	12 973	13 873
	2	11 442	12 214	11 762	12 485	13 311	14 283
<i>Compensation of employees</i>	3	9 315	10 357	10 164	10 541	10 779	11 245
	4	9 454	10 441	10 405	10 883	11 256	
	1--4	42 817	45 656	44 072	46 047	48 319	
Egentliga löner	1	8 958	9 026	8 354	8 536	9 217	10 086
<i>Wages and salaries</i>	2	8 138	8 719	8 371	8 780	9 457	10 383
	3	6 629	7 394	7 232	7 414	7 658	8 175
	4	6 729	7 454	7 404	7 653	7 997	
	1--4	30 454	32 593	31 361	32 383	34 329	
Arbetsgivares sociala avgifter	1	3 648	3 618	3 387	3 602	3 756	3 787
<i>Employers' social contributions</i>	2	3 304	3 495	3 391	3 705	3 854	3 900
	3	2 686	2 963	2 932	3 127	3 121	3 070
	4	2 725	2 987	3 001	3 230	3 259	
	1--4	12 363	13 063	12 711	13 664	13 990	
70-74							
<i>Fastigheter och företagstjänster, Real estate and business service</i>							
Löner och sociala avgifter	1	42 581	43 264	43 312	44 218	46 311	49 557
	2	45 808	44 949	45 052	46 457	49 235	52 289
<i>Compensation of employees</i>	3	44 567	43 419	43 706	44 953	48 353	51 416
	4	44 879	44 190	44 349	46 971	50 806	
	1--4	177 835	175 822	176 419	182 599	194 705	
Egentliga löner	1	30 997	31 571	31 531	31 896	33 375	36 466
<i>Wages and salaries</i>	2	33 358	32 823	32 817	33 530	35 496	38 487
	3	32 455	31 707	31 835	32 443	34 857	37 843
	4	32 686	32 276	32 311	33 906	36 632	
	1--4	129 496	128 377	128 494	131 775	140 360	
Arbetsgivares sociala avgifter	1	11 584	11 693	11 781	12 322	12 936	13 091
<i>Employers' social contributions</i>	2	12 450	12 126	12 235	12 927	13 739	13 802
	3	12 112	11 712	11 871	12 510	13 496	13 573
	4	12 193	11 914	12 038	13 065	14 174	
	1--4	48 339	47 445	47 925	50 824	54 345	

Löner och sociala avgifter, Compensation of employees

Löpande priser -current prices		Mnkr-million SEK					
	kv-q	2001 Mnkr	2002 Mnkr	2003 Mnkr	2004 Mnkr	2005 Mnkr	2006 Mnkr
70 övr Övrig fastighetsförvaltning, Other real estate							
Löner och sociala	1	4 006	4 324	4 666	5 000	5 211	5 549
avgifter	2	4 503	4 898	5 209	5 531	5 916	6 233
Compensation of	3	4 440	4 715	5 024	5 316	5 679	5 946
employees	4	4 571	4 948	5 242	5 730	6 150	
	1--4	17 520	18 885	20 141	21 577	22 956	
Egentliga löner	1	2 998	3 230	3 476	3 697	3 819	4 142
Wages and salaries	2	3 370	3 659	3 880	4 090	4 336	4 652
	3	3 323	3 522	3 742	3 931	4 162	4 438
	4	3 422	3 696	3 905	4 237	4 507	
	1--4	13 113	14 107	15 003	15 955	16 824	
Arbetsgivares sociala	1	1 008	1 094	1 190	1 303	1 392	1 407
avgifter	2	1 133	1 239	1 329	1 441	1 580	1 581
Employers' social	3	1 117	1 193	1 282	1 385	1 517	1 508
contributions	4	1 149	1 252	1 337	1 493	1 643	
	1--4	4 407	4 778	5 138	5 622	6 132	
71-74 Uthyrning, data och andra företagstjänster, Renting, computer and other business services							
Löner och sociala	1	38 575	38 940	38 646	39 218	41 100	44 008
avgifter	2	41 305	40 051	39 843	40 926	43 319	46 056
Compensation of	3	40 127	38 704	38 682	39 637	42 674	45 470
employees	4	40 308	39 242	39 107	41 241	44 656	
	1--4	160 315	156 937	156 278	161 022	171 749	
Egentliga löner	1	27 999	28 341	28 055	28 199	29 556	32 324
Wages and salaries	2	29 988	29 164	28 937	29 440	31 160	33 835
	3	29 132	28 185	28 093	28 512	30 695	33 405
	4	29 264	28 580	28 406	29 669	32 125	
	1--4	116 383	114 270	113 491	115 820	123 536	
Arbetsgivares sociala	1	10 576	10 599	10 591	11 019	11 544	11 684
avgifter	2	11 317	10 887	10 906	11 486	12 159	12 221
Employers' social	3	10 995	10 519	10 589	11 125	11 979	12 065
contributions	4	11 044	10 662	10 701	11 572	12 531	
	1--4	43 932	42 667	42 787	45 202	48 213	
80-85 Utbildning, hälso- och sjukvård, omsorg, Education, health and social work							
Löner och sociala	1	7 693	9 098	9 832	10 104	10 664	11 338
avgifter	2	8 241	9 721	10 176	10 597	11 207	11 973
Compensation of	3	8 524	9 881	10 245	10 706	11 366	12 289
employees	4	8 872	9 954	10 244	10 790	11 586	
	1--4	33 330	38 654	40 497	42 197	44 823	
Egentliga löner	1	5 558	6 680	7 186	7 319	7 695	8 352
Wages and salaries	2	5 955	7 137	7 437	7 676	8 086	8 819
	3	6 157	7 255	7 489	7 756	8 202	9 053
	4	6 410	7 309	7 487	7 815	8 360	
	1--4	24 080	28 381	29 599	30 566	32 343	
Arbetsgivares sociala	1	2 135	2 418	2 646	2 785	2 969	2 986
avgifter	2	2 286	2 584	2 739	2 921	3 121	3 154
Employers' social	3	2 367	2 626	2 756	2 950	3 164	3 236
contributions	4	2 462	2 645	2 757	2 975	3 226	
	1--4	9 250	10 273	10 898	11 631	12 480	
90-95 Samhälleliga och Personliga tjänster, Community, social and personal services							
Löner och sociala	1	4 751	5 162	5 335	5 553	5 930	6 174
avgifter	2	5 395	5 705	5 850	6 062	6 490	6 659
Compensation of	3	5 315	5 690	5 873	6 073	6 461	6 725
employees	4	5 328	5 699	5 787	6 101	6 579	
	1--4	20 789	22 256	22 845	23 789	25 460	
Egentliga löner	1	3 605	3 905	4 013	4 155	4 323	4 585
Wages and salaries	2	4 103	4 326	4 410	4 547	4 743	4 956
	3	4 044	4 315	4 427	4 556	4 722	5 006
	4	4 052	4 322	4 361	4 577	4 809	
	1--4	15 804	16 868	17 211	17 835	18 597	
Arbetsgivares sociala	1	1 146	1 257	1 322	1 398	1 607	1 589
avgifter	2	1 292	1 379	1 440	1 515	1 747	1 703
Employers' social	3	1 271	1 375	1 446	1 517	1 739	1 719
contributions	4	1 276	1 377	1 426	1 524	1 770	
	1--4	4 985	5 388	5 634	5 954	6 863	

Löner och sociala avgifter, Compensation of employees

Löpande priser -current prices

Mnkr-million SEK

	kv-q	2001	2002	2003	2004	2005	2006
		Mnkr	Mnkr	Mnkr	Mnkr	Mnkr	Mnkr
<i>Hushållens icke-vinstdrivande organisationer, NPISH</i>							
Löner och sociala avgifter	1	6 490	6 962	7 285	7 659	7 746	8 086
	2	8 119	8 691	8 968	9 393	9 453	9 983
<i>Compensation of employees</i>	3	6 681	7 165	7 447	7 749	7 890	8 304
	4	7 721	8 195	8 429	8 851	9 174	
	1-4	29 011	31 013	32 129	33 652	34 263	
<i>Egentliga löner</i>							
<i>Wages and salaries</i>	1	4 717	5 039	5 272	5 468	5 611	5 858
	2	5 902	6 289	6 493	6 709	6 848	7 232
	3	4 857	5 186	5 393	5 536	5 716	6 017
	4	5 613	5 931	6 104	6 321	6 651	
	1-4	21 089	22 445	23 262	24 034	24 826	
<i>Arbetsgivares sociala avgifter</i>							
<i>Employers' social contributions</i>	1	1 773	1 923	2 013	2 191	2 135	2 228
	2	2 217	2 402	2 475	2 684	2 605	2 751
	3	1 824	1 979	2 054	2 213	2 174	2 287
	4	2 108	2 264	2 325	2 530	2 523	
	1-4	7 922	8 568	8 867	9 618	9 437	
<i>Offentliga myndigheter, Government</i>							
Löner och sociala avgifter	1	84 459	90 810	95 916	100 926	102 119	105 010
	2	92 857	94 765	99 510	103 372	105 316	109 499
<i>Compensation of employees</i>	3	87 850	95 799	103 145	105 818	107 692	112 832
	4	92 747	96 212	101 789	103 235	108 546	
	1-4	357 913	377 586	400 360	413 351	423 673	
<i>Egentliga löner</i>							
<i>Wages and salaries</i>	1	61 656	65 990	69 267	72 701	73 574	76 397
	2	67 051	68 757	71 336	74 489	75 790	79 735
	3	64 267	69 790	74 293	76 187	77 432	82 002
	4	67 615	69 847	73 304	74 291	78 327	
	1-4	260 589	274 384	288 200	297 668	305 123	
<i>Arbetsgivares sociala avgifter</i>							
<i>Employers' social contributions</i>	1	22 803	24 820	26 649	28 225	28 545	28 613
	2	25 806	26 008	28 174	28 883	29 526	29 764
	3	23 583	26 009	28 852	29 631	30 260	30 830
	4	25 132	26 365	28 485	28 944	30 219	
	1-4	97 324	103 202	112 160	115 683	118 550	
<i>Stat och socialförsäkring, Central government and social security funds</i>							
Löner och sociala avgifter	1	19 716	21 682	23 136	24 321	24 389	25 089
	2	24 882	22 562	24 213	24 334	24 797	25 486
<i>Compensation of employees</i>	3	18 467	22 029	24 233	24 624	24 927	25 924
	4	21 622	23 193	24 419	24 651	25 004	
	1-4	84 687	89 466	96 001	97 930	99 117	
<i>Egentliga löner</i>							
<i>Wages and salaries</i>	1	13 927	15 226	16 244	17 029	17 315	17 880
	2	16 933	15 727	16 481	17 044	17 511	18 245
	3	13 111	15 606	16 807	17 179	17 525	18 387
	4	15 177	16 220	16 937	17 177	17 857	
	1-4	59 148	62 779	66 469	68 429	70 208	
<i>Arbetsgivares sociala avgifter</i>							
<i>Employers' social contributions</i>	1	5 789	6 456	6 892	7 292	7 074	7 209
	2	7 949	6 835	7 732	7 290	7 286	7 241
	3	5 356	6 423	7 426	7 445	7 402	7 537
	4	6 445	6 973	7 482	7 474	7 147	
	1-4	25 539	26 687	29 532	29 501	28 909	
<i>Kommuner, Local authorities</i>							
Löner och sociala avgifter	1	64 743	69 128	72 780	76 605	77 730	79 921
	2	67 975	72 203	75 297	79 038	80 519	84 013
<i>Compensation of employees</i>	3	69 383	73 770	78 912	81 194	82 765	86 908
	4	71 125	73 019	77 370	78 584	83 542	
	1-4	273 226	288 120	304 359	315 421	324 556	
<i>Egentliga löner</i>							
<i>Wages and salaries</i>	1	47 729	50 764	53 023	55 672	56 259	58 517
	2	50 118	53 030	54 855	57 445	58 279	61 490
	3	51 156	54 184	57 486	59 008	59 907	63 615
	4	52 438	53 627	56 367	57 114	60 470	
	1-4	201 441	211 605	221 731	229 239	234 915	
<i>Arbetsgivares sociala avgifter</i>							
<i>Employers' social contributions</i>	1	17 014	18 364	19 757	20 933	21 471	21 404
	2	17 857	19 173	20 442	21 593	22 240	22 523
	3	18 227	19 586	21 426	22 186	22 858	23 293
	4	18 687	19 392	21 003	21 470	23 072	
	1-4	71 785	76 515	82 628	86 182	89 641	

Hushållens konsumtionsutgifter på ändamål-*Household consumption expenditure by purpose*

Mnkr-million SEK

Löpande priser-current prices

	kv-q	2001	2002	2003	2004	2005	2006
		Mnkr	Mnkr	Mnkr	Mnkr	Mnkr	Mnkr
01 Livsmedel och icke alkoholhaltiga drycker <i>Food and non-alcoholic beverages</i>	1	31 207	34 081	34 622	35 472	36 289	37 303
	2	34 739	36 444	38 092	38 754	38 862	41 473
	3	32 189	34 404	35 197	35 497	36 417	38 327
	4	33 447	35 260	36 144	36 565	37 804	
	1-4	131 582	140 189	144 055	146 288	149 372	
02 Alkoholhaltiga drycker och tobak <i>Alcoholic beverages and tobacco</i>	1	9 300	10 170	10 376	9 751	9 622	9 609
	2	11 148	11 438	11 630	11 289	11 058	11 692
	3	11 483	12 127	12 053	11 229	11 418	11 759
	4	11 370	11 571	11 438	11 255	11 838	
	1-4	43 301	45 306	45 497	43 524	43 936	
03 Beklädnadsartiklar och skor <i>Clothing and footwear</i>	1	12 900	12 802	13 458	14 047	14 339	15 485
	2	14 274	14 413	14 442	14 840	15 967	17 552
	3	14 361	14 152	15 033	15 711	16 684	17 734
	4	16 863	16 757	16 890	17 695	18 853	
	1-4	58 398	58 124	59 823	62 293	65 843	
04 Bostad, elektricitet, gas och uppvärmning <i>Housing, water, electricity, gas and other fuel</i>	1	78 771	81 866	87 057	87 878	89 702	93 137
	2	73 707	76 464	80 013	81 785	84 043	86 173
	3	72 972	75 172	79 090	80 517	82 715	84 717
	4	80 305	83 869	87 955	88 277	90 392	
	1-4	305 755	317 371	334 115	338 457	346 852	
05 Möbler, hushållsartiklar och rutinunderhåll <i>Furnishings, household equipment and routine maintenance of the house</i>	1	11 796	12 334	12 647	13 213	13 998	15 363
	2	12 238	12 782	13 362	13 854	15 095	16 691
	3	13 062	13 255	14 084	14 786	16 137	17 380
	4	15 277	16 111	16 851	17 626	19 292	
	1-4	52 373	54 482	56 944	59 479	64 522	
06 Hälso- och sjukvård <i>Health</i>	1	6 612	7 019	7 428	8 087	8 024	8 636
	2	7 239	7 847	8 036	8 643	9 211	9 293
	3	6 317	6 587	7 070	7 361	7 735	8 047
	4	7 704	8 112	8 613	9 246	9 501	
	1-4	27 872	29 565	31 147	33 337	34 471	
07 Transporter <i>Transport</i>	1	31 111	31 288	33 431	33 913	34 358	35 817
	2	39 195	39 270	40 179	42 215	44 432	46 557
	3	36 277	37 185	38 338	39 596	43 448	43 873
	4	35 799	37 523	37 414	40 257	43 086	
	1-4	142 382	145 266	149 362	155 981	165 324	
08 Kommunikation <i>Communications</i>	1	8 998	9 679	10 215	10 398	10 496	10 225
	2	8 328	8 895	9 403	9 608	9 840	9 674
	3	8 904	9 509	9 770	10 084	10 233	10 065
	4	8 545	8 992	9 164	9 426	9 240	
	1-4	34 775	37 075	38 552	39 516	39 809	
09 Fritid, underhållning och kultur <i>Recreation and culture</i>	1	31 762	31 742	32 947	34 148	34 106	36 135
	2	32 664	33 265	34 645	35 567	36 844	39 540
	3	34 676	34 669	36 065	37 098	38 976	40 963
	4	31 630	32 595	34 119	34 699	36 151	
	1-4	130 732	132 271	137 776	141 512	146 077	
10 Utbildning <i>Education</i>	1	787	497	850	950	1 027	1 066
	2	658	421	722	815	869	898
	3	456	299	513	579	614	629
	4	605	401	684	772	830	
	1-4	2 506	1 618	2 769	3 116	3 340	
11 Hotell, cafeer och restauranger <i>Restaurants and hotels</i>	1	12 601	12 933	13 424	13 891	14 383	15 618
	2	13 843	14 448	14 758	15 340	16 366	16 799
	3	14 508	15 126	15 599	15 903	17 037	18 426
	4	14 510	14 598	14 751	15 114	15 894	
	1-4	55 462	57 105	58 532	60 248	63 680	
12 Övriga varor och tjänster <i>Miscellaneous goods and services</i>	1	24 397	25 150	25 393	27 178	29 607	32 300
	2	25 445	25 874	24 902	26 832	29 349	32 030
	3	23 072	23 808	24 996	26 372	28 217	31 280
	4	26 120	27 049	26 404	28 937	32 017	
	1-4	99 034	101 881	101 695	109 319	119 190	
Summa ändamålsfördelat <i>Total by purpose</i>	1	260 242	269 561	281 848	288 926	295 951	310 694
	2	273 478	281 561	290 184	299 542	311 936	328 372
	3	268 277	276 293	287 808	294 733	309 631	323 200
	4	282 175	292 838	300 427	309 869	324 898	
	1-4	1 084 172	1 120 253	1 160 267	1 193 070	1 242 416	

Hushållens konsumtion i utlandet	1	11 652	11 649	10 102	11 391	12 105	13 395
	2	12 547	12 361	10 981	12 936	14 152	15 097
<i>Direct purchases abroad by residents</i>	3	13 475	12 897	12 842	13 719	15 049	15 680
	4	10 924	11 209	11 305	12 657	13 709	
	1--4	48 598	48 116	45 230	50 703	55 015	
Utländsk konsumtion i Sverige	1	-8 887	-9 962	-9 181	-9 188	-11 068	-13 336
<i>Purchases by non-resident households in Sweden</i>	2	-11 101	-12 109	-11 663	-11 905	-14 236	-17 180
	3	-14 621	-14 954	-13 834	-14 593	-17 901	-20 685
	4	-10 980	-10 079	-9 594	-11 456	-13 613	
	1--4	-45 589	-47 104	-44 272	-47 142	-56 818	
Hushållens totala konsumtionsutgifter	1	263 007	271 248	282 769	291 129	296 988	310 753
	2	274 924	281 813	289 502	300 573	311 852	326 289
<i>Total final consumption expenditures by households</i>	3	267 131	274 236	286 816	293 859	306 779	318 195
	4	282 119	293 968	302 138	311 070	324 994	
	1--4	1 087 181	1 121 265	1 161 225	1 196 631	1 240 613	
Hushållens icke-vinstdrivande organisationer	1	8 287	8 842	9 479	9 884	10 030	10 432
	2	10 413	11 075	11 585	12 069	12 286	12 917
<i>Non-profit institutions serving households</i>	3	8 521	9 136	9 564	9 951	10 156	10 733
	4	9 838	10 379	10 819	11 281	11 880	
	1--4	37 059	39 432	41 447	43 185	44 352	
Total konsumtion	1	271 294	280 090	292 248	301 013	307 018	321 185
<i>Total consumption</i>	2	285 337	292 888	301 087	312 642	324 138	339 206
	3	275 652	283 372	296 380	303 810	316 935	328 928
	4	291 957	304 347	312 957	322 351	336 874	
	1--4	1 124 240	1 160 697	1 202 672	1 239 816	1 284 965	

Hushållens konsumtionsutgifter på ändamål-*Household consumption expenditure by purpose*

	kv-q	Mnkr-million SEK										Årlig utveckling i %-annual change in %	
		2001		2002		2003		2004		2005			
		Mnkr	%	Mnkr	%	Mnkr	%	Mnkr	%	Mnkr	%	Mnkr	%
01 Livsmedel och icke alkoholförhålliga drycker	1	31 098	1,7	32 067	3,1	32 531	1,4	33 313	2,4	34 112	2,4	35 371	3,7
	2	33 677	2,2	34 306	1,9	35 826	4,4	36 404	1,6	36 741	0,9	39 001	6,2
<i>Food and non-alcoholic beverages</i>	3	31 043	1,7	32 464	4,6	32 878	1,3	33 494	1,9	34 736	3,7	35 848	3,2
	4	32 040	1,1	33 359	4,1	34 012	2	34 843	2,4	36 220	4		
	1-4	127 858	1,7	132 196	3,4	135 247	2,3	138 054	2,1	141 809	2,7		
02 Alkoholhaltiga drycker och tobak	1	9 224	2,2	10 046	8,9	10 100	0,5	9 371	-7,2	9 214	-1,7	9 078	-1,5
	2	11 033	1,9	11 240	1,9	11 235	0	10 840	-3,5	10 576	-2,4	11 019	4,2
<i>Alcoholic beverages and tobacco</i>	3	11 305	8,2	11 863	4,9	11 615	-2,1	10 773	-7,2	10 850	0,7	11 084	2,2
	4	11 227	5,3	11 318	0,8	11 041	-2,4	10 824	-2	11 239	3,8		
	1-4	42 789	4,4	44 467	3,9	43 991	-1,1	41 808	-5	41 879	0,2		
03 Beklädnadsartiklar och skor	1	13 658	4,3	12 949	-5,2	13 461	4	14 479	7,6	14 997	3,6	15 723	4,8
	2	13 930	2,6	13 845	-0,6	13 795	-0,4	14 516	5,2	15 847	9,2	16 871	6,5
<i>Clothing and footwear</i>	3	14 352	2,9	14 148	-1,4	15 093	6,7	16 120	6,8	17 047	5,8	17 768	4,2
	4	15 190	1,9	15 274	0,6	15 636	2,4	16 388	4,8	17 354	5,9		
	1-4	57 130	2,9	56 216	-1,6	57 985	3,1	61 503	6,1	65 245	6,1		
04 Bostad, elektricitet, gas och uppvärmning	1	77 460	1,5	77 202	-0,3	78 472	1,6	78 054	-0,5	78 243	0,2	79 091	1,1
	2	72 417	1,1	72 447	0	73 256	1,1	73 246	0	73 883	0,9	74 139	0,3
<i>Housing, water, electricity, gas and other fuel</i>	3	71 317	0,7	71 423	0,1	71 955	0,7	72 296	0,5	72 608	0,4	72 762	0,2
	4	77 606	1,7	78 951	1,7	78 412	-0,7	78 097	-0,4	77 951	-0,2		
	1-4	298 800	1,3	300 023	0,4	302 095	0,7	301 693	-0,1	302 685	0,3		
05 Möbler, hushållsartiklar och rutinunderhåll	1	11 677	2	11 927	2,1	12 094	1,4	12 727	5,2	13 697	7,6	15 470	12,9
	2	11 959	0,9	12 275	2,6	12 688	3,4	13 291	4,8	14 774	11,2	16 767	13,5
<i>Furnishings, household equipment and routine maintenance of the house</i>	3	12 696	2,1	12 739	0,3	13 419	5,3	14 341	6,9	15 929	11,1	17 613	10,6
	4	14 735	0,5	15 389	4,4	16 037	4,2	17 061	6,4	19 076	11,8		
	1-4	51 067	1,3	52 330	2,5	54 238	3,6	57 420	5,9	63 476	10,5		
06 Hälsa- och sjukvård	1	6 518	6,3	6 537	0,3	6 696	2,4	7 008	4,7	6 788	-3,1	7 246	6,8
	2	6 976	3,7	7 223	3,5	7 162	-0,8	7 371	2,9	7 703	4,5	7 699	-0,1
<i>Health</i>	3	6 065	3,3	6 071	0,1	6 289	3,6	6 292	0	6 492	3,2	6 698	3,2
	4	7 352	8,4	7 433	1,1	7 644	2,8	7 882	3,1	7 991	1,3		
	1-4	26 911	5,5	27 264	1,3	27 791	1,9	28 553	2,7	28 974	1,5		
07 Transporter	1	30 954	-2,7	31 146	0,6	31 912	2,5	32 127	0,7	31 636	-1,5	32 048	1,3
	2	38 252	-4,2	38 436	0,5	38 972	1,4	39 450	1,2	40 343	2,3	40 923	1,4
<i>Transport</i>	3	35 777	-1,1	36 278	1,4	36 812	1,5	36 568	-0,7	38 039	4	38 405	1
	4	36 056	-1,8	36 509	1,3	36 042	-1,3	37 275	3,4	38 116	2,3		
	1-4	141 039	-2,5	142 369	0,9	143 738	1	145 420	1,2	148 134	1,9		
08 Kommunikation	1	9 313	24,8	9 836	5,6	10 400	5,7	11 014	5,9	11 288	2,5	11 621	2,9
	2	8 379	17,3	9 038	7,9	9 594	6,2	10 274	7,1	10 766	4,8	11 227	4,3
<i>Communications</i>	3	8 937	12,6	9 716	8,7	10 066	3,6	10 826	7,6	11 512	6,3	12 004	4,3
	4	8 592	6,9	9 228	7,4	9 548	3,5	10 179	6,6	10 689	5		
	1-4	35 221	15,2	37 818	7,4	39 608	4,7	42 293	6,8	44 255	4,6		
09 Fritid, underhållning och kultur	1	31 407	4,8	31 385	-0,1	32 352	3,1	34 021	5,2	34 315	0,9	37 069	8
	2	32 102	3,5	32 582	1,5	33 918	4,1	35 314	4,1	37 335	5,7	40 223	7,7
<i>Recreation and culture</i>	3	34 024	3,8	33 991	-0,1	35 420	4,2	37 082	4,7	40 057	8	42 200	5,3
	4	31 329	-0,2	32 447	3,6	34 758	7,2	36 256	4,3	39 021	7,7		
	1-4	128 862	3	130 405	1,2	136 448	4,6	142 673	4,6	150 728	5,6		
10 Utbildning	1	786	4,8	814	3,6	1571	93	1 633	4	1 697	3,9	1 708	0,7
	2	654	5,5	693	6	1348	94,5	1 398	3,7	1 451	3,8	1 463	0,8
<i>Education</i>	3	449	1,8	481	7,1	933	93,9	968	3,7	1002	3,5	1000	-0,2
	4	617	5,5	655	6,2	1267	93,5	1 314	3,7	1 364	3,8		
	1-4	2 506	4,6	2 643	5,5	5 119	93,7	5 313	3,8	5 514	3,8		
11 Hotell, cafeer och restauranger	1	12 397	3,8	12 239	-1,3	12 320	0,7	12 647	2,7	12 792	1,2	13 558	6
	2	13 503	3,2	13 502	0	13 461	-0,3	13 708	1,8	14 227	3,8	14 251	0,2
<i>Restaurants and hotels</i>	3	14 034	1,6	14 132	0,7	14 183	0,4	14 142	-0,3	14 859	5,1	15 611	5,1
	4	13 819	2,4	13 495	-2,3	13 284	-1,6	13 275	-0,1	13 685	3,1		
	1-4	53 753	2,7	53 368	-0,7	53 248	-0,2	53 772	1	55 563	3,3		
12 Övriga varor och tjänster	1	24 128	-0,9	24 889	3,2	25 240	1,4	26 697	5,8	27 680	3,7	29 479	6,5
	2	25 302	0,1	26 462	4,6	25 264	-4,5	26 223	3,8	27 391	4,5	28 843	5,3
<i>Miscellaneous goods and services</i>	3	23 847	-1	25 046	5	24 981	-0,3	25 571	2,4	26 388	3,2	28 115	6,5
	4	26 980	-0,9	27 782	3	26 945	-3	28 362	5,3	30 110	6,2		
	1-4	100 257	-0,7	104 179	3,9	102 430	-1,7	106 853	4,3	111 569	4,4		
Summa ändamålsfördelat	1	258 620	2,3	260 994	0,9	266 771	2,2	272 456	2,1	275 636	1,2	286 288	3,9
<i>Total by purpose</i>	2	268 184	1,3	272 014	1,4	276 278	1,6	281 640	1,9	290 431	3,1	301 330	3,8
	3	263 846	1,8	268 312	1,7	273 425	1,9	278 112	1,7	288 898	3,9	298 176	3,2
	4	275 543	1,2	281 813	2,3	284 341	0,9	291 217	2,4	301 797	3,6		
	1-4	1 066 193	1,6	1 083 133	1,6	1 100 815	1,6	1 123 425	2,1	1 156 762	3		

Hushållens konsumtionsutgifter på ändamål-*Household consumption expenditure by purpose*

	kv-q	Mnkr-million SEK											
		2001		2002		2003		2004		2005		2006	
		Mnkr	%	Mnkr	%	Mnkr	%	Mnkr	%	Mnkr	%	Mnkr	%
		Fasta priser referensår 2000-constant prices reference year 2000											
		Årlig utveckling i %-annual change in %											
Hushållens konsumtion i utlandet	1	10 852	-4,6	10 313	-5	8 990	-12,8	10 379	15,4	10 978	5,8	11 277	2,7
	2	11 264	-12,8	10 887	-3,3	9 890	-9,2	11 592	17,2	12 387	6,9	12 650	2,1
<i>Direct purchases abroad by residents</i>	3	11 757	-15,5	11 377	-3,2	11 545	1,5	12 329	6,8	12 831	4,1	13 252	3,3
	4	9 458	-18,7	9 993	5,7	10 337	3,4	11 576	12	11 415	-1,4		
	1-4	43 331	-13,1	42 570	-1,8	40 762	-4,2	45 876	12,5	47 611	3,8		
Utländsk konsumtion i Sverige	1	-8 887	-15,6	-9 718	-9,4	-8 731	10,2	-8 880	-1,7	-10 492	-18,2	-12 512	-19,3
<i>Purchases by non-resident households in Sweden</i>	2	-10 789	-10,8	-11 571	-7,2	-11 104	4	-11 364	-2,3	-13 312	-17,1	-15 666	-17,7
	3	-14 269	-19,9	-14 313	-0,3	-13 229	7,6	-13 933	-5,3	-16 742	-20,2	-18 991	-13,4
	4	-10 542	-14,5	-9 533	9,6	-9 098	4,6	-10 769	-18,4	-12 523	-16,3		
	1-4	-44 487	-15,4	-45 135	-1,5	-42 162	6,6	-44 946	-6,6	-53 069	-18,1		
Hushållens totala konsumtionsutgifter	1	260 585	1,6	261 525	0,4	266 834	2	273 807	2,6	276 019	0,8	284 961	3,2
	2	268 659	0,3	271 274	1	274 906	1,3	281 784	2,5	289 459	2,7	298 261	3
<i>Total final consumption expenditures by households</i>	3	261 334	0	265 319	1,5	271 688	2,4	276 487	1,8	284 989	3,1	292 441	2,6
	4	274 459	-0,1	282 308	2,9	285 641	1,2	292 151	2,3	300 821	3		
	1-4	1 065 037	0,4	1 080 426	1,4	1 099 069	1,7	1 124 229	2,3	1 151 288	2,4		
Hushållens icke-vinstdrivande organisationer	1	8 179	-1,2	8 433	3,1	8 870	5,2	8 958	1	8 897	-0,7	9 077	2
<i>Non-profit institutions serving households</i>	2	10 191	2,4	10 405	2,1	10 700	2,8	10 797	0,9	10 810	0,1	11 034	2,1
	3	8 352	-0,4	8 605	3	8 882	3,2	8 973	1	8 975	0	9 121	1,6
	4	9 554	2,3	9 724	1,8	9 919	2	10 060	1,4	10 440	3,8		
	1-4	36 276	0,9	37 167	2,5	38 371	3,2	38 788	1,1	39 122	0,9		
Total konsumtion	1	268 764	1,5	269 958	0,4	275 710	2,1	282 769	2,6	284 915	0,8	294 033	3,2
<i>Total consumption</i>	2	278 850	0,4	281 679	1	285 610	1,4	292 582	2,4	300 258	2,6	309 278	3
	3	269 686	0	273 924	1,6	280 572	2,4	285 460	1,7	293 950	3	301 543	2,6
	4	284 013	-0,1	292 032	2,8	295 560	1,2	302 208	2,2	311 263	3		
	1-4	1 101 313	0,4	1 117 593	1,5	1 137 452	1,8	1 163 019	2,2	1 190 386	2,4		

Hushållens konsumtionsutgifter efter varaktighet-*Household consumption expenditure by durability*
Mnkr-million SEK
Löpande priser-current prices

	kv-q	2001 Mnkr	2002 Mnkr	2003 Mnkr	2004 Mnkr	2005 Mnkr	2006 Mnkr
1100 Varor <i>Goods</i>	1	128 086	132 456	141 386	143 662	145 839	155 015
	2	132 339	135 277	141 754	145 070	150 404	162 248
	3	125 953	129 244	134 917	137 556	145 140	152 105
	4	144 206	151 579	154 626	158 624	166 971	
	1-4	530 584	548 556	572 683	584 912	608 354	
1110 Varaktiga varor <i>Durable goods</i>	1	23 108	23 187	24 297	25 468	25 378	27 351
	2	26 278	27 012	28 417	29 719	31 415	34 107
	3	23 998	24 363	25 918	26 917	29 506	31 056
	4	26 932	28 443	29 372	31 237	33 804	
	1-4	100 316	103 005	108 004	113 341	120 103	
1111 Bilar <i>Motor cars</i>	1	9 228	8 667	9 252	9 399	8 856	8 991
	2	11 540	11 207	11 903	12 006	12 347	13 122
	3	9 307	9 055	9 538	9 397	10 566	10 602
	4	9 734	10 080	10 032	10 671	11 396	
	1-4	39 809	39 009	40 725	41 473	43 165	
1112 Övriga varaktiga varor <i>Other durable goods</i>	1	13 880	14 520	15 045	16 069	16 522	18 360
	2	14 738	15 805	16 514	17 713	19 068	20 985
	3	14 691	15 308	16 380	17 520	18 940	20 454
	4	17 198	18 363	19 340	20 566	22 408	
	1-4	60 507	63 996	67 279	71 868	76 938	
1120 Delvis varaktiga varor <i>Semi-durable goods</i>	1	23 055	23 183	24 445	25 339	25 863	27 861
	2	24 594	25 020	25 665	26 324	28 147	30 729
	3	24 532	24 370	25 976	26 865	28 513	30 310
	4	28 775	29 178	29 777	30 773	32 786	
	1-4	100 956	101 751	105 863	109 301	115 309	
1130 Icke varaktiga varor <i>Non-durable goods</i>	1	81 923	86 086	92 644	92 855	94 598	99 803
	2	81 467	83 245	87 672	89 027	90 842	97 412
	3	77 423	80 511	83 023	83 774	87 121	90 739
	4	88 499	93 958	95 477	96 614	100 381	
	1-4	329 312	343 800	358 816	362 270	372 942	
1131 Livsmedel <i>Food and beverages</i>	1	31 207	34 081	34 622	35 472	36 289	37 303
	2	34 739	36 444	38 092	38 754	38 862	41 473
	3	32 189	34 404	35 197	35 497	36 417	38 327
	4	33 447	35 260	36 144	36 565	37 804	
	1-4	131 582	140 189	144 055	146 288	149 372	
1132 Övriga icke varaktiga varor <i>Other non-durable goods</i>	1	50 716	52 005	58 022	57 383	58 309	62 500
	2	46 728	46 801	49 580	50 273	51 980	55 939
	3	45 234	46 107	47 826	48 277	50 704	52 412
	4	55 052	58 698	59 333	60 049	62 577	
	1-4	197 730	203 611	214 761	215 982	223 570	
1200 Tjänster <i>Services</i>	1	132 156	137 105	140 462	145 264	150 112	155 679
	2	141 139	146 284	148 430	154 472	161 532	166 124
	3	142 324	147 049	152 891	157 177	164 491	171 095
	4	137 969	141 259	145 801	151 245	157 927	
	1-4	553 588	571 697	587 584	608 158	634 062	
1210 Bostad <i>Gross rents</i>	1	57 461	60 086	60 648	61 821	63 647	63 901
	2	61 439	64 330	65 546	67 673	69 643	70 429
	3	62 396	65 047	67 604	68 841	71 144	72 271
	4	59 675	60 994	64 334	65 129	67 213	
	1-4	240 971	250 457	258 132	263 464	271 647	
1220 Övriga tjänster <i>Other services</i>	1	74 695	77 019	79 814	83 443	86 465	91 778
	2	79 700	81 954	82 884	86 799	91 889	95 695
	3	79 928	82 002	85 287	88 336	93 347	98 824
	4	78 294	80 265	81 467	86 116	90 714	
	1-4	312 617	321 240	329 452	344 694	362 415	
Summa varaktighetsfördelat <i>Total by durability</i>	1	260 242	269 561	281 848	288 926	295 951	310 694
	2	273 478	281 561	290 184	299 542	311 936	328 372
	3	268 277	276 293	287 808	294 733	309 631	323 200
	4	282 175	292 838	300 427	309 869	324 898	
	1-4	1 084 172	1 120 253	1 160 267	1 193 070	1 242 416	

Hushållens konsumtionsutgifter efter varaktighet-*Household consumption expenditure by durability*

Mnkr-million SEK

Löpande priser-*current prices*

	kv-q	2001 Mnkr	2002 Mnkr	2003 Mnkr	2004 Mnkr	2005 Mnkr	2006 Mnkr
Hushållens konsumtion i utlandet	1	11 652	11 649	10 102	11 391	12 105	13 395
	2	12 547	12 361	10 981	12 936	14 152	15 097
<i>Direct purchases abroad by residents</i>	3	13 475	12 897	12 842	13 719	15 049	15 680
	4	10 924	11 209	11 305	12 657	13 709	
	1--4	48 598	48 116	45 230	50 703	55 015	
Utländsk konsumtion i Sverige	1	-8 887	-9 962	-9 181	-9 188	-11 068	-13 336
<i>Purchases by non-resident households in Sweden</i>	2	-11 101	-12 109	-11 663	-11 905	-14 236	-17 180
	3	-14 621	-14 954	-13 834	-14 593	-17 901	-20 685
	4	-10 980	-10 079	-9 594	-11 456	-13 613	
	1--4	-45 589	-47 104	-44 272	-47 142	-56 818	
Hushållens totala konsumtionsutgifter	1	263 007	271 248	282 769	291 129	296 988	310 753
	2	274 924	281 813	289 502	300 573	311 852	326 289
<i>Total final consumption expenditures by households</i>	3	267 131	274 236	286 816	293 859	306 779	318 195
	4	282 119	293 968	302 138	311 070	324 994	
	1--4	1 087 181	1 121 265	1 161 225	1 196 631	1 240 613	
Hushållens icke-vinstdrivande organisationer	1	8 287	8 842	9 479	9 884	10 030	10 432
<i>Non-profit institutions serving households</i>	2	10 413	11 075	11 585	12 069	12 286	12 917
	3	8 521	9 136	9 564	9 951	10 156	10 733
	4	9 838	10 379	10 819	11 281	11 880	
	1--4	37 059	39 432	41 447	43 185	44 352	
Total konsumtion	1	271 294	280 090	292 248	301 013	307 018	321 185
<i>Total consumption</i>	2	285 337	292 888	301 087	312 642	324 138	339 206
	3	275 652	283 372	296 380	303 810	316 935	328 928
	4	291 957	304 347	312 957	322 351	336 874	
	1--4	1 124 240	1 160 697	1 202 672	1 239 816	1 284 965	

Hushållens konsumtionsutgifter efter varaktighet-*Household consumption expenditure by durability*

		Mnkr-million SEK											
Fasta priser referensår 2000-constant prices reference year 2000		Årlig utveckling i %-annual change in %											
	kv-q	2001		2002		2003		2004		2005		2006	
		Mnkr	%	Mnkr	%	Mnkr	%	Mnkr	%	Mnkr	%	Mnkr	%
1100 Varor <i>Goods</i>	1	126 864	1,9	127 231	0,3	131 696	3,5	134 290	2,0	136 590	1,7	143 280	4,9
	2	128 850	0,4	130 487	1,3	134 930	3,4	137 741	2,1	143 637	4,3	152 106	5,9
	3	123 000	1,6	125 642	2,1	129 703	3,2	132 703	2,3	139 521	5,1	144 854	3,8
	4	138 944	2,0	144 505	4,0	145 995	1,0	150 092	2,8	157 353	4,9		
	1-4	517 658	1,5	527 865	2,0	542 324	2,7	554 826	2,3	577 101	4,0		
1110 Varaktiga varor <i>Durable goods</i>	1	23 521	-1,2	23 603	0,3	25 044	6,1	26 836	7,2	27 668	3,1	30 836	11,4
	2	26 679	-6,0	27 291	2,3	28 979	6,2	30 899	6,6	33 714	9,1	37 274	10,6
	3	24 469	-1,3	24 814	1,4	26 993	8,8	28 958	7,3	32 906	13,6	35 627	8,3
	4	27 565	-3,6	29 299	6,3	31 227	6,6	34 365	10,1	38 875	13,2		
	1-4	102 234	-3,2	105 007	2,7	112 243	6,9	121 058	7,9	133 163	10,0		
1111 Bilar <i>Motor cars</i>	1	9 434	-9,8	9 020	-4,4	9 515	5,5	9 515	0,0	9 031	-5,1	9 158	1,4
	2	11 859	-16,5	11 448	-3,5	12 005	4,9	11 986	-0,2	12 401	3,5	13 129	5,9
	3	9 563	-11,7	9 204	-3,7	9 568	4,0	9 354	-2,2	10 499	12,2	10 527	0,3
	4	10 115	-12,4	10 327	2,1	10 126	-1,9	10 682	5,5	11 449	7,0		
	1-4	40 971	-12,9	39 999	-2,4	41 214	3,0	41 537	0,8	43 380	4,4		
1112 Övriga varaktiga varor <i>Other durable goods</i>	1	14 087	5,5	14 571	3,4	15 515	6,5	17 322	11,6	18 702	8,0	21 870	16,9
	2	14 820	4,5	15 830	6,8	16 957	7,1	18 915	11,5	21 369	13,0	24 280	13,6
	3	14 906	6,8	15 605	4,7	17 419	11,6	19 648	12,8	22 472	14,4	25 326	12,7
	4	17 450	2,3	18 968	8,7	21 086	11,2	23 704	12,4	27 559	16,4		
	1-4	61 263	4,6	64 974	6,1	70 977	9,2	79 589	12,1	90 102	13,2		
1120 Delvis varaktiga varor <i>Semi-durable goods</i>	1	23 579	3,7	23 166	-1,8	24 157	4,3	25 532	5,7	26 477	3,7	28 332	7,0
	2	23 923	2,5	24 193	1,1	24 628	1,8	25 648	4,1	28 007	9,2	30 298	8,2
	3	24 138	2,7	24 176	0,2	25 669	6,2	27 094	5,6	28 939	6,8	30 644	5,9
	4	26 654	2,4	27 330	2,5	28 148	3,0	29 248	3,9	31 358	7,2		
	1-4	98 294	2,8	98 865	0,6	102 602	3,8	107 522	4,8	114 781	6,8		
1130 Icke varaktiga varor <i>Non-durable goods</i>	1	79 764	2,3	80 456	0,9	82 548	2,6	82 215	-0,4	82 852	0,8	84 982	2,6
	2	78 248	2,1	79 016	1,0	81 376	3,0	81 405	0,0	82 416	1,2	85 386	3,6
	3	74 393	2,2	76 640	3,0	77 138	0,6	76 930	-0,3	78 350	1,8	79 611	1,6
	4	84 725	3,9	87 908	3,8	86 805	-1,3	86 992	0,2	88 238	1,4		
	1-4	317 130	2,7	324 020	2,2	327 867	1,2	327 542	-0,1	331 856	1,3		
1131 Livsmedel <i>Food and beverages</i>	1	31 098	1,7	32 067	3,1	32 531	1,4	33 313	2,4	34 112	2,4	35 371	3,7
	2	33 677	2,2	34 306	1,9	35 826	4,4	36 404	1,6	36 741	0,9	39 001	6,2
	3	31 043	1,7	32 464	4,6	32 878	1,3	33 494	1,9	34 736	3,7	35 848	3,2
	4	32 040	1,1	33 359	4,1	34 012	2,0	34 843	2,4	36 220	4,0		
	1-4	127 858	1,7	132 196	3,4	135 247	2,3	138 054	2,1	141 809	2,7		
1132 Övriga icke varaktiga varor <i>Other non-durable goods</i>	1	48 666	2,7	48 405	-0,5	50 028	3,4	48 975	-2,1	48 864	-0,2	49 785	1,9
	2	44 571	2,0	44 713	0,3	45 551	1,9	45 020	-1,2	45 688	1,5	46 483	1,7
	3	43 350	2,5	44 179	1,9	44 260	0,2	43 451	-1,8	43 658	0,5	43 854	0,4
	4	52 685	5,7	54 551	3,6	52 807	-3,2	52 199	-1,1	52 130	-0,1		
	1-4	189 272	3,3	191 848	1,4	192 646	0,4	189 645	-1,6	190 340	0,4		
1200 Tjänster <i>Services</i>	1	131 756	2,6	133 780	1,5	135 062	1,0	138 157	2,3	139 036	0,6	143 025	2,9
	2	139 334	2,2	141 529	1,6	141 333	-0,1	143 884	1,8	146 807	2,0	149 357	1,7
	3	140 846	2,0	142 663	1,3	143 709	0,7	145 402	1,2	149 412	2,8	153 396	2,7
	4	136 599	0,3	137 265	0,5	138 301	0,8	141 063	2,0	144 395	2,4		
	1-4	548 535	1,8	555 237	1,2	558 405	0,6	568 506	1,8	579 650	2,0		
1210 Bostad <i>Gross rents</i>	1	57 844	0,5	58 857	1,8	58 838	0,0	59 310	0,8	59 823	0,9	59 807	0,0
	2	61 106	0,6	61 808	1,1	62 124	0,5	62 636	0,8	63 010	0,6	63 471	0,7
	3	61 994	1,0	62 569	0,9	63 086	0,8	63 482	0,6	64 035	0,9	64 685	1,0
	4	59 578	-0,2	59 401	-0,3	60 564	2,0	61 100	0,9	61 805	1,2		
	1-4	240 522	0,5	242 635	0,9	244 612	0,8	246 528	0,8	248 673	0,9		
1220 Övriga tjänster <i>Other services</i>	1	73 912	4,4	74 924	1,4	76 230	1,7	78 861	3,5	79 227	0,5	83 232	5,1
	2	78 228	3,6	79 718	1,9	79 205	-0,6	81 247	2,6	83 794	3,1	85 881	2,5
	3	78 852	2,7	80 091	1,6	80 620	0,7	81 918	1,6	85 372	4,2	88 707	3,9
	4	77 021	0,6	77 859	1,1	77 725	-0,2	79 952	2,9	82 579	3,3		
	1-4	308 013	2,8	312 592	1,5	313 780	0,4	321 978	2,6	330 972	2,8		
Summa varaktighetsfördelat <i>Total by durability</i>	1	258 620	2,3	260 994	0,9	266 771	2,2	272 456	2,1	275 636	1,2	286 288	3,9
	2	268 184	1,3	272 014	1,4	276 278	1,6	281 640	1,9	290 431	3,1	301 330	3,8
	3	263 846	1,8	268 312	1,7	273 425	1,9	278 112	1,7	288 898	3,9	298 176	3,2
	4	275 543	1,2	281 813	2,3	284 341	0,9	291 217	2,4	301 797	3,6		
	1-4	1 066 193	1,6	1 083 133	1,6	1 100 815	1,6	1 123 425	2,1	1 156 762	3,0		

Hushållens konsumtionsutgifter efter varaktighet-*Household consumption expenditure by durability*

	kv-q	2001		2002		2003		2004		2005		2006	
		Mnkr	%	Mnkr	%	Mnkr	%	Mnkr	%	Mnkr	%	Mnkr	%
Fasta priser referensår 2000-constant prices reference year 2000													
Mnkr-million SEK													
Årlig utveckling i %-annual change in %													
Hushållens konsumtion i utlandet	1	10 852	-4,6	10 313	-5,0	8 990	-12,8	10 379	15,4	10 978	5,8	11 277	2,7
	2	11 264	-12,8	10 887	-3,3	9 890	-9,2	11 592	17,2	12 387	6,9	12 650	2,1
<i>Direct purchases abroad by residents</i>	3	11 757	-15,5	11 377	-3,2	11 545	1,5	12 329	6,8	12 831	4,1	13 252	3,3
	4	9 458	-18,7	9 993	5,7	10 337	3,4	11 576	12,0	11 415	-1,4		
	1-4	43 331	-13,1	42 570	-1,8	40 762	-4,2	45 876	12,5	47 611	3,8		
Utländsk konsumtion i Sverige	1	-8 887	-15,6	-9 718	-9,4	-8 731	10,2	-8 880	-1,7	-10 492	-18,2	-12 512	-19,3
<i>Purchases by non-resident households in Sweden</i>	2	-10 789	-10,8	-11 571	-7,2	-11 104	4,0	-11 364	-2,3	-13 312	-17,1	-15 666	-17,7
	3	-14 269	-19,9	-14 313	-0,3	-13 229	7,6	-13 933	-5,3	-16 742	-20,2	-18 991	-13,4
	4	-10 542	-14,5	-9 533	9,6	-9 098	4,6	-10 769	-18,4	-12 523	-16,3		
	1-4	-44 487	-15,4	-45 135	-1,5	-42 162	6,6	-44 946	-6,6	-53 069	-18,1		
Hushållens totala konsumtionsutgifter	1	260 585	1,6	261 525	0,4	266 834	2,0	273 807	2,6	276 019	0,8	284 961	3,2
<i>Total final consumption expenditures by households</i>	2	268 659	0,3	271 274	1,0	274 906	1,3	281 784	2,5	289 459	2,7	298 261	3,0
	3	261 334	0,0	265 319	1,5	271 688	2,4	276 487	1,8	284 989	3,1	292 441	2,6
	4	274 459	-0,1	282 308	2,9	285 641	1,2	292 151	2,3	300 821	3,0		
	1-4	1 065 037	0,4	1 080 426	1,4	1 099 069	1,7	1 124 229	2,3	1 151 288	2,4		
Hushållens icke-vinstdrivande organisationer	1	8 179	-1,2	8 433	3,1	8 870	5,2	8 958	1,0	8 897	-0,7	9 077	2,0
<i>Non-profit institutions serving households</i>	2	10 191	2,4	10 405	2,1	10 700	2,8	10 797	0,9	10 810	0,1	11 034	2,1
	3	8 352	-0,4	8 605	3,0	8 882	3,2	8 973	1,0	8 975	0,0	9 121	1,6
	4	9 554	2,3	9 724	1,8	9 919	2,0	10 060	1,4	10 440	3,8		
	1-4	36 276	0,9	37 167	2,5	38 371	3,2	38 788	1,1	39 122	0,9		
Total konsumtion	1	268 764	1,5	269 958	0,4	275 710	2,1	282 769	2,6	284 915	0,8	294 033	3,2
<i>Total consumption</i>	2	278 850	0,4	281 679	1,0	285 610	1,4	292 582	2,4	300 258	2,6	309 278	3,0
	3	269 686	0,0	273 924	1,6	280 572	2,4	285 460	1,7	293 950	3,0	301 543	2,6
	4	284 013	-0,1	292 032	2,8	295 560	1,2	302 208	2,2	311 263	3,0		
	1-4	1 101 313	0,4	1 117 593	1,5	1 137 452	1,8	1 163 019	2,2	1 190 386	2,4		

Fasta bruttoinvesteringar-Gross fixed capital formation

		Mnkr-million SEK					
Löpande priser-current prices							
	kv-q	2001 Mnkr	2002 Mnkr	2003 Mnkr	2004 Mnkr	2005 Mnkr	2006 Mnkr
Fast bruttoinvestering i							
näringslivet och hushållens	1	77 330	73 339	79 747	76 951	86 522	99 099
icke-vinstdrivande organisationer	2	88 220	89 754	85 461	91 184	102 785	112 837
<i>Gross fixed capital formation</i>	3	78 030	76 074	75 259	83 318	94 196	100 070
<i>by producers excluding govern-</i>	4	89 175	82 725	83 195	94 830	103 696	
<i>ment non-market producers</i>	1-4	332 755	321 892	323 662	346 283	387 199	
01-05 Jordbruk, skogsbruk,							
fiske	1	1 833	2 143	2 432	2 505	2 619	2 829
	2	3 862	4 010	4 554	4 666	4 896	4 170
<i>Agriculture, forestry,</i>	3	2 749	3 122	3 469	3 529	3 669	2 870
<i>fishing</i>	4	2 692	2 433	2 696	2 835	3 025	
	1-4	11 136	11 708	13 151	13 535	14 209	
10-14 Mineralutvinningsindustri							
<i>Mining and quarrying</i>	1	454	326	240	270	619	1 257
	2	598	839	607	676	1 420	2 388
	3	530	429	324	425	936	1 611
	4	493	344	390	551	1 527	
	1-4	2 075	1 938	1 561	1 922	4 502	
15-37 Tillverkningsindustri							
<i>Manufacturing</i>	1	22 057	20 096	18 780	16 923	19 424	21 555
	2	20 247	17 699	17 793	17 637	19 342	18 082
	3	19 497	17 054	16 331	17 095	18 990	19 599
	4	20 571	16 701	16 330	18 100	19 953	
	1-4	82 372	71 550	69 234	69 755	77 709	
40-41 El, gas, värme, vatten							
<i>Electricity, gas, water</i>	1	3 364	3 466	3 727	3 928	4 600	5 731
	2	4 060	4 281	4 393	4 754	7 135	8 318
	3	3 924	4 099	5 065	5 579	8 533	9 463
	4	5 201	5 559	6 392	7 292	8 950	
	1-4	16 549	17 405	19 577	21 553	29 218	
45 Byggindustri							
<i>Construction</i>	1	2 670	2 452	3 358	3 116	3 680	4 256
	2	2 829	2 730	3 026	3 124	3 919	4 542
	3	2 175	2 364	2 646	2 743	3 246	4 177
	4	2 033	2 172	2 402	2 984	3 609	
	1-4	9 707	9 718	11 432	11 967	14 454	
50-52 Parti- och detaljhandel							
<i>Wholesale and retail</i>	1	5 414	4 910	6 300	6 133	6 139	6 797
<i>trade</i>	2	7 147	6 141	6 533	6 977	7 792	8 064
	3	5 682	5 291	5 326	5 957	6 135	6 833
	4	9 084	9 248	8 856	10 560	11 766	
	1-4	27 327	25 590	27 015	29 627	31 832	
55 Hotell och restaurang							
<i>Hotels and restaurants</i>	1	945	780	856	942	978	1 002
	2	1 171	965	1 032	1 159	1 236	1 270
	3	1 129	1 004	1 095	1 253	1 319	1 459
	4	1 200	1 087	1 181	1 395	1 544	
	1-4	4 445	3 836	4 164	4 749	5 077	
60-63 Transportföretag							
<i>Transport</i>	1	6 160	4 033	8 294	7 113	8 403	8 188
	2	8 214	11 031	7 401	8 354	7 314	9 814
	3	7 287	6 872	6 409	7 415	8 070	6 489
	4	10 304	7 611	8 175	8 041	8 271	
	1-4	31 965	29 547	30 279	30 923	32 058	
64 Post och teleföretag							
<i>Post, telecommunication</i>	1	4 395	4 274	4 049	3 161	3 310	4 534
	2	4 336	4 892	3 419	3 306	3 772	4 136
	3	4 400	4 725	3 010	3 181	2 821	2 729
	4	6 659	5 172	3 859	4 790	3 051	
	1-4	19 790	19 063	14 337	14 438	12 954	
65-67 Kreditinstitut och för-							
säkringsbolag	1	1 849	1 679	1 649	1 631	1 697	1 945
<i>Financial intermediation</i>	2	2 186	2 018	2 088	1 954	2 060	2 532
	3	1 704	1 477	1 771	1 720	1 803	1 950
	4	2 224	1 859	2 263	2 235	2 537	
	1-4	7 963	7 033	7 771	7 540	8 097	
70.2 del Småhus,fritidshus							
<i>One- and two-family</i>	1	6 843	6 903	7 683	9 591	10 966	12 932
<i>houses</i>	2	8 192	8 358	9 229	11 263	12 731	14 570
	3	6 851	7 677	8 648	10 607	11 911	13 112
	4	6 617	7 579	8 802	10 613	12 289	
	1-4	28 503	30 517	34 362	42 074	47 897	
70 övr Fastighetsförvaltning							
<i>Other real estate</i>	1	8 542	9 885	9 370	9 396	10 902	13 552
	2	11 585	12 395	12 241	13 113	15 288	19 910
	3	10 041	10 463	9 796	11 155	13 107	16 037
	4	9 315	9 547	9 339	10 720	12 575	
	1-4	39 483	42 290	40 746	44 384	51 872	

Fasta bruttoinvesteringar-Gross fixed capital formation

		Mnkr-million SEK						
Löpande priser-current prices								
	kv-q	2001 Mnkr	2002 Mnkr	2003 Mnkr	2004 Mnkr	2005 Mnkr	2006 Mnkr	
71-74	Uthyrning, data och andra företagstjänster	1	8 101	7 742	8 272	7 685	8 209	8 956
	<i>Renting, computer and other business activities</i>	2	9 097	9 592	8 479	9 284	10 461	9 762
		3	7 700	7 111	6 892	8 053	8 613	8 713
		4	8 095	8 358	7 511	9 644	9 362	
		1-4	32 993	32 803	31 154	34 666	36 645	
80-95	Utbildning, hälsovård, sammhälls- & personliga tjänster	1	4 014	4 022	4 078	3 929	4 142	4 589
	<i>Education, health, community, personal service</i>	2	4 192	4 338	4 198	4 361	4 763	4 813
		3	3 728	3 899	3 890	4 069	4 399	4 541
		4	4 172	4 361	4 302	4 726	4 824	
		1-4	16 106	16 620	16 468	17 085	18 128	
	Ofördelade	1	689	628	659	628	834	976
	<i>Unallocated</i>	2	504	465	468	556	656	466
		3	633	487	587	537	644	487
		4	515	694	697	344	413	
		1-4	2 341	2 274	2 411	2 065	2 547	
	Offentliga fasta brutto- investeringar	1	11 126	12 248	13 418	13 374	13 079	14 352
	<i>Government gross fixed capital formation</i>	2	14 626	17 399	17 572	17 902	18 823	20 162
		3	15 480	15 959	15 575	16 145	16 907	18 506
		4	21 630	24 569	22 616	23 897	24 242	
		1-4	62 862	70 175	69 181	71 318	73 051	
	Statliga myndigheter	1	5 668	5 890	7 123	7 586	6 903	7 892
	<i>Central government</i>	2	6 741	8 401	9 346	9 817	10 074	11 131
		3	7 766	7 906	7 855	8 833	8 664	9 132
		4	10 277	12 336	10 786	12 788	11 835	
		1-4	30 452	34 533	35 110	39 024	37 476	
	Kommunala myndigheter	1	5 458	6 358	6 295	5 788	6 176	6 460
	<i>Local government</i>	2	7 885	8 998	8 226	8 085	8 749	9 031
		3	7 714	8 053	7 720	7 312	8 243	9 374
		4	11 353	12 233	11 830	11 109	12 407	
		1-4	32 410	35 642	34 071	32 294	35 575	
	Totala fasta bruttoinvesteringar	1	88 456	85 587	93 165	90 325	99 601	113 451
	<i>Total gross fixed capital formation</i>	2	102 846	107 153	103 033	109 086	121 608	132 999
		3	93 510	92 033	90 834	99 463	111 103	118 576
		4	110 805	107 294	105 811	118 727	127 938	
		1-4	395 617	392 067	392 843	417 601	460 250	
	Efter typ av investering:							
	By type of investment:							
	Jordbruk, skogsbruk och fiskeprodukter	1	155	118	166	147	141	151
	<i>Agriculture, forestry, fishing products</i>	2	1 035	989	1 207	1 144	1 165	1 190
		3	310	274	351	323	322	332
		4	156	120	167	148	142	
		1-4	1 656	1 501	1 891	1 762	1 770	
	Maskiner och inventarier	1	33 344	31 854	32 390	29 570	32 840	38 535
	<i>Machinery and equipment</i>	2	35 670	35 070	32 785	33 730	40 513	40 150
		3	34 713	32 990	31 640	33 237	39 470	40 217
		4	40 118	37 220	36 518	41 095	46 998	
		1-4	143 845	137 134	133 333	137 632	159 821	
	Transportmedel	1	7 712	6 437	11 759	10 065	11 833	11 784
	<i>Transport equipment</i>	2	9 900	12 640	10 128	10 961	10 071	12 990
		3	8 059	7 012	6 596	7 920	7 597	8 561
		4	9 704	8 393	8 407	7 996	8 752	
		1-4	35 375	34 482	36 890	36 942	38 253	
	Bostäder	1	10 755	12 357	13 106	15 001	17 719	21 260
	<i>Dwellings</i>	2	11 608	13 147	14 082	16 593	19 410	23 944
		3	11 436	12 907	13 744	16 621	19 615	23 148
		4	10 839	12 109	13 135	16 101	19 081	
		1-4	44 638	50 520	54 067	64 316	75 825	
	Övriga byggnader och an- läggningar	1	20 127	19 803	20 948	20 939	21 648	25 482
	<i>Other buildings and constructions</i>	2	27 981	29 398	29 186	30 232	32 830	36 216
		3	24 504	25 559	24 881	26 375	27 749	29 296
		4	34 118	35 218	32 988	36 410	35 245	
		1-4	106 730	109 978	108 003	113 956	117 472	
	Övriga investeringar	1	16 363	15 018	14 796	14 603	15 420	16 239
	<i>Other capital formation n.e.c.</i>	2	16 652	15 909	15 645	16 426	17 619	18 509
		3	14 488	13 291	13 622	14 987	16 350	17 022
		4	15 870	14 234	14 596	16 977	17 720	
		1-4	63 373	58 452	58 659	62 993	67 109	

Fasta bruttoinvesteringar-Gross fixed capital formation

		Mnkr-million SEK											
		Arlig utveckling i %-annual change in %											
		Fasta priser referensår 2000-constant prices reference year 2000											
	kv-q	2001		2002		2003		2004		2005		2006	
		Mnkr	%	Mnkr	%	Mnkr	%	Mnkr	%	Mnkr	%	Mnkr	%
Fast bruttoinvestering i näringslivet och hushållens icke-vinstdrivande organisationer	1	76 324	3,5	70 559	-7,6	77 233	9,5	75 814	-1,8	84 473	11,4	94 058	11,3
	2	86 307	-1,7	85 428	-1,0	82 498	-3,4	88 404	7,2	98 257	11,1	105 725	7,6
Gross fixed capital formation by producers excluding government non-market producers	3	75 248	-5,5	72 676	-3,4	73 077	0,6	80 802	10,6	89 507	10,8	93 543	4,5
	4	86 254	-3,8	80 093	-7,1	81 772	2,1	93 178	13,9	99 030	6,3		
	1-4	324 133	-2,0	308 756	-4,7	314 580	1,9	338 198	7,5	371 267	9,8		
01-05 Jordbruk, skogsbruk, fiske	1	1 811	-6,4	2 057	13,6	2 303	12,0	2 351	2,1	2 388	1,6	2 476	3,7
	2	3 785	6,5	3 767	-0,5	4 193	11,3	4 324	3,1	4 436	2,6	3 668	-17,3
Agriculture, forestry, fishing	3	2 681	3,7	2 956	10,3	3 237	9,5	3 265	0,9	3 279	0,4	2 492	-24,0
	4	2 604	13,5	2 310	-11,3	2 541	10,0	2 622	3,2	2 698	2,9		
	1-4	10 881	5,0	11 090	1,9	12 274	10,7	12 562	2,3	12 801	1,9		
10-14 Mineralutvinningsindustri	1	443	-14,3	304	-31,5	225	-25,9	255	13,4	577	126,1	1 124	94,8
Mining and quarrying	2	577	-15,6	784	35,8	564	-28,0	618	9,6	1 283	107,6	2 093	63,1
	3	507	-22,2	400	-21,0	305	-23,8	396	29,9	852	115,1	1 439	68,9
	4	465	-19,7	321	-30,9	367	13,8	516	40,6	1 373	166,6		
	1-4	1 992	-18,1	1 809	-9,2	1 461	-19,2	1 785	22,2	4 085	128,9		
15-37 Tillverkningsindustri	1	21 820	10,9	19 332	-11,4	18 377	-4,9	17 085	-7,0	19 631	14,9	21 295	8,5
Manufacturing	2	19 851	1,6	16 969	-14,5	17 473	3,0	17 545	0,4	19 192	9,4	17 874	-6,9
	3	18 856	-0,5	16 430	-12,9	16 172	-1,6	17 105	5,8	18 892	10,4	19 525	3,4
	4	19 853	-0,9	16 115	-18,8	16 191	0,4	18 068	11,5	19 589	8,5		
	1-4	80 380	2,8	68 846	-14,3	68 213	-0,9	69 803	2,3	77 304	10,7		
40-41 El, gas, värme, vatten	1	3 287	-4,1	3 325	1,1	3 498	5,2	3 678	5,2	4 155	13,0	4 894	17,8
Electricity, gas, water	2	3 927	-8,8	4 070	3,7	4 112	1,0	4 369	6,3	6 321	44,7	7 016	11,0
	3	3 752	-9,5	3 881	3,4	4 745	22,3	5 056	6,5	7 439	47,1	7 966	7,1
	4	4 949	-7,0	5 264	6,4	6 008	14,1	6 587	9,6	7 662	16,4		
	1-4	15 915	-7,5	16 540	3,9	18 363	11,0	19 690	7,2	25 577	29,9		
45 Byggindustri	1	2 628	-7,0	2 310	-12,1	3 138	35,8	2 851	-9,2	3 322	16,5	3 676	10,7
Construction	2	2 768	-11,6	2 582	-6,7	2 824	9,4	2 846	0,8	3 515	23,5	3 941	12,1
	3	2 107	-20,9	2 224	5,6	2 464	10,8	2 485	0,9	2 881	15,9	3 642	26,4
	4	1 942	-22,4	2 037	4,9	2 241	10,0	2 703	20,6	3 174	17,4		
	1-4	9 445	-15,1	9 153	-3,1	10 667	16,5	10 885	2,0	12 892	18,4		
50-52 Parti- och detaljhandel	1	5 506	-5,7	4 879	-11,4	6 427	31,7	6 606	2,8	6 509	-1,5	7 083	8,8
Wholesale and retail trade	2	7 261	-2,1	6 154	-15,2	6 778	10,1	7 531	11,1	8 247	9,5	8 458	2,6
	3	5 677	-15,4	5 315	-6,4	5 534	4,1	6 400	15,6	6 472	1,1	7 156	10,6
	4	9 122	-5,1	9 471	3,9	9 396	-0,9	11 627	23,9	12 584	8,3		
	1-4	27 566	-6,8	25 819	-6,3	28 135	9,0	32 164	14,3	33 812	5,1		
55 Hotell och restaurang	1	952	7,1	761	-20,0	850	11,7	957	12,6	993	3,8	998	0,5
Hotels and restaurants	2	1 171	4,6	941	-19,6	1 032	9,7	1 171	13,5	1 247	6,5	1 274	2,2
	3	1 111	-2,3	980	-11,8	1 089	11,2	1 248	14,6	1 302	4,3	1 445	11,0
	4	1 170	-10,1	1 066	-9,0	1 175	10,1	1 385	17,8	1 514	9,2		
	1-4	4 404	-1,0	3 748	-14,9	4 146	10,6	4 761	14,8	5 056	6,2		
60-63 Transportföretag	1	6 189	-21,1	4 112	-33,6	8 629	109,9	7 795	-9,7	9 185	17,8	8 795	-4,2
Transport	2	8 190	-28,3	10 589	29,3	7 330	-30,8	8 543	16,6	7 446	-12,8	9 929	33,3
	3	7 093	-21,9	6 662	-6,1	6 490	-2,6	7 572	16,7	8 176	8,0	6 531	-20,1
	4	10 069	-7,6	7 431	-25,9	7 909	10,0	7 879	-1,1	7 879	1,1		
	1-4	31 541	-19,6	28 794	-8,7	30 358	5,4	31 789	4,7	32 686	2,8		
64 Post och teleföretag	1	4 459	29,7	4 282	-4,0	4 082	-4,7	3 117	-23,7	3 253	4,4	4 346	33,6
Post, telecommunication	2	4 390	26,1	4 886	11,3	3 440	-29,6	3 232	-6,0	3 662	13,3	3 940	7,6
	3	4 399	-0,4	4 715	7,2	3 023	-35,9	3 160	4,5	2 728	-13,7	2 630	-3,6
	4	6 629	-0,2	5 168	-22,0	3 874	-25,1	4 735	22,2	2 929	-37,9		
	1-4	19 877	10,6	19 051	-4,2	14 419	-24,3	14 244	-1,2	12 572	-11,7		
65-67 Kreditinstitut och försäkringsbolag	1	1 856	-0,4	1 640	-11,6	1 684	2,7	1 814	7,7	1 925	6,1	2 200	14,3
Financial intermediation	2	2 217	1,3	2 000	-9,8	2 248	12,4	2 263	0,7	2 404	6,2	3 033	26,2
	3	1 679	-8,5	1 471	-12,4	1 889	28,4	1 947	3,1	2 063	5,9	2 281	10,5
	4	2 285	3,8	1 945	-14,9	2 564	32,2	2 733	6,6	3 099	13,7		
	1-4	8 037	-0,6	7 056	-12,2	8 385	18,8	8 757	4,4	9 491	8,4		
70.2 del Småhus, fritidshus	1	6 408	10,0	6 411	0,0	6 917	7,9	8 276	19,7	9 057	9,4	10 229	12,9
One- and two-family houses	2	7 507	3,5	7 467	-0,5	8 179	9,5	9 454	15,6	10 193	7,8	11 203	9,9
	3	6 296	-6,0	6 933	10,1	7 759	11,9	8 981	15,8	9 563	6,5	10 116	5,8
	4	6 065	-10,8	6 947	14,6	7 946	14,4	8 966	12,8	9 852	9,9		
	1-4	26 276	-1,1	27 758	5,6	30 801	11,0	35 677	15,8	38 665	8,4		
70 övr Fastighetsförvaltning	1	8 128	13,9	8 907	9,6	8 207	-7,9	8 109	-1,2	9 384	15,7	11 216	19,5
Other real estate	2	10 814	19,1	11 055	2,2	10 683	-3,4	11 254	5,3	13 003	15,5	16 203	24,6
	3	9 204	18,5	9 237	0,4	8 517	-7,8	9 614	12,9	11 029	14,7	12 827	16,3
	4	8 456	18,6	8 438	-0,2	8 115	-3,8	9 296	14,5	10 507	13,0		
	1-4	36 602	17,6	37 637	2,8	35 522	-5,6	38 273	7,7	43 923	14,8		

Fasta bruttoinvesteringar-Gross fixed capital formation

Fasta priser referensår 2000-constant prices reference year 2000		Mnkr-million SEK											
		kv-q		2001		2002		2003		2004		2005	
		Ärlig utveckling i %-annual change in %											
71-74 Uthyrning, data och andra företags tjänster <i>Renting, computer and other business activities</i>	1	8 176	2,8	7 637	-6,6	8 535	11,8	8 452	-1,0	9 140	8,1	9 856	7,8
	2	9 218	-7,5	9 536	3,4	8 981	-5,8	10 328	15,0	11 637	12,7	10 979	-5,7
	3	7 639	-10,2	7 132	-6,6	7 343	3,0	8 931	21,6	9 537	6,8	9 815	2,9
	4	8 099	-14,3	8 512	5,1	8 119	-4,7	10 818	33,3	10 378	-4,1	10 378	5,6
1--4	33 132	-7,6	32 817	-1,0	32 978	0,5	38 529	16,8	40 692	5,6	40 692	5,6	
80-95 Utbildning, hälsovård, samhälls- & personliga tjänster <i>Education, health, community, personal service</i>	1	3 993	3,2	3 890	-2,6	4 023	3,4	3 988	-0,9	4 204	5,4	4 613	9,7
	2	4 148	-2,4	4 212	1,5	4 165	-1,1	4 386	5,3	4 776	8,9	4 867	1,9
	3	3 644	-6,7	3 822	4,9	3 890	1,8	4 110	5,7	4 399	7,0	4 620	5,0
	4	4 058	-6,2	4 301	6,0	4 311	0,2	4 776	10,7	4 793	0,4	4 793	5,3
1--4	15 843	-3,1	16 225	2,4	16 389	1,0	17 260	5,3	18 172	5,3	18 172	5,3	
Ofördelade <i>Unallocated</i>	1	668	-7,9	581	-13,1	585	0,6	532	-9,0	693	30,2	794	14,6
	2	483	18,4	426	-11,7	410	-3,7	469	14,3	543	15,7	377	-30,6
	3	603	0,7	444	-26,3	511	15,0	452	-11,5	531	17,5	391	-26,3
	4	488	-8,4	632	29,4	606	-4,1	294	-51,7	346	18,0	346	18,0
1--4	2 242	-1,0	2 083	-7,1	2 112	1,4	1 747	-17,3	2 113	21,0	2 113	21,0	
Offentliga fasta bruttoinvesteringar <i>Government gross fixed capital formation</i>	1	10 892	-6,4	11 609	6,6	12 503	7,7	12 599	0,8	11 831	-6,1	12 543	6,0
	2	14 191	0,0	16 340	15,1	16 295	-0,3	16 430	0,8	16 795	2,2	17 409	3,7
	3	14 937	12,5	15 047	0,7	14 461	-3,9	14 588	0,9	14 969	2,6	15 761	5,3
	4	20 774	8,8	23 102	11,2	21 055	-8,9	21 616	2,7	21 428	-0,9	21 428	-0,9
1--4	60 794	4,5	66 098	8,7	64 314	-2,7	65 233	1,4	65 023	-0,3	65 023	-0,3	
Statliga myndigheter <i>Central government</i>	1	5 532	-10,2	5 621	1,6	6 706	19,3	7 353	9,7	6 287	-14,5	6 897	9,7
	2	6 527	-9,8	7 929	21,5	8 767	10,6	9 172	4,6	9 057	-1,3	9 598	6,0
	3	7 517	13,4	7 523	0,1	7 391	-1,7	8 049	8,9	7 709	-4,2	7 657	-0,7
	4	9 897	9,1	11 657	17,7	10 196	-12,6	11 646	14,2	10 476	-10,1	10 476	-10,1
1--4	29 473	1,3	32 730	11,1	33 060	1,0	36 220	9,6	33 529	-7,4	33 529	-7,4	
Kommunala myndigheter <i>Local government</i>	1	5 360	-2,1	5 988	11,7	5 803	-3,1	5 266	-9,3	5 546	5,3	5 650	1,9
	2	7 664	10,4	8 411	9,7	7 537	-10,4	7 276	-3,5	7 747	6,5	7 823	1,0
	3	7 420	11,6	7 523	1,4	7 072	-6,0	6 557	-7,3	7 265	10,8	8 107	11,6
	4	10 877	8,5	11 447	5,2	10 858	-5,1	9 999	-7,9	10 945	9,5	10 945	9,5
1--4	31 321	7,7	33 369	6,5	31 270	-6,3	29 098	-6,9	31 503	8,3	31 503	8,3	
Totala fasta bruttoinvesteringar <i>Total gross fixed capital formation</i>	1	87 216	2,1	82 179	-5,8	89 744	9,2	88 435	-1,5	96 193	8,8	106 433	10,6
	2	100 498	-1,5	101 786	1,3	98 818	-2,9	104 825	6,1	114 965	9,7	123 000	7,0
	3	90 185	-2,9	87 724	-2,7	87 532	-0,2	95 336	8,9	104 351	9,5	109 180	4,6
	4	107 028	-1,5	103 214	-3,6	102 804	-0,4	114 693	11,5	120 257	4,8	120 257	4,8
1--4	384 927	-1,0	374 903	-2,6	378 898	1,1	403 289	6,4	435 766	8,1	435 766	8,1	
Efter typ av investering:													
By type of investment:													
Jordbruk, skogsbruk och fiskeprodukter <i>Agriculture, forestry, fishing products</i>	1												
	2	155	50,5	120	-22,4	164	36,4	147	-10,2	135	-8,0	140	3,5
	3	1 020	2,2	893	-12,5	1 046	17,1	1 073	2,6	1 091	1,7	1 105	1,3
	4	307	17,6	258	-15,8	317	22,9	311	-2,0	303	-2,5	304	0,3
1--4	154	54,0	118	-23,7	161	39,5	145	-12,6	136	-7,5	136	-7,5	
		1 636	11,9	1 389	-15,1	1 688	21,5	1 676	-0,7	1 665	-0,7	1 665	-0,7
Maskiner och inventarier <i>Machinery and equipment</i>	1	34 101	5,3	32 010	-6,1	34 307	7,2	33 608	-2,0	37 690	12,1	43 303	14,9
	2	36 345	1,0	35 630	-2,0	35 415	-0,6	38 336	8,2	46 360	20,9	45 629	-1,6
	3	34 791	-5,6	33 642	-3,3	34 132	1,5	37 164	8,9	43 942	18,2	45 068	2,6
	4	40 518	-4,1	38 849	-4,1	40 184	3,4	47 115	17,3	52 702	11,9	52 702	11,9
1--4	145 755	-1,2	140 131	-3,9	144 038	2,8	156 223	8,5	180 694	15,7	180 694	15,7	
Transportmedel <i>Transport</i>	1	7 749	-10,1	6 604	-14,8	11 857	79,5	10 133	-14,5	11 632	14,8	11 142	-4,2
	2	9 894	-21,7	12 346	24,8	9 749	-21,0	10 470	7,4	9 334	-10,9	11 687	25,2
	3	7 883	-20,9	6 874	-12,8	6 393	-7,0	7 480	17,0	6 940	-7,2	7 595	9,4
	4	9 530	-8,1	8 316	-12,5	8 009	-0,8	7 465	-7,7	7 836	5,9	7 836	5,9
1--4	35 056	-15,7	34 140	-2,6	36 008	5,5	35 548	-1,3	35 742	0,5	35 742	0,5	
Bostäder <i>Dwellings</i>	1	10 039	8,2	11 142	11,0	11 426	2,6	12 763	11,7	14 755	15,6	17 029	15,4
	2	10 568	5,4	11 612	9,9	12 255	5,5	14 011	14,3	15 958	13,9	18 811	17,9
	3	10 269	2,7	11 354	10,6	12 020	5,9	14 056	16,9	15 988	13,7	18 001	12,6
	4	9 691	0,7	10 709	10,5	11 515	7,5	13 667	18,7	15 449	13,0	15 449	13,0
1--4	40 567	4,2	44 817	10,5	47 216	5,4	54 497	15,4	62 150	14,0	62 150	14,0	
Övriga byggnader och anläggningar <i>Other buildings and constructions</i>	1	19 546	3,5	18 548	-5,1	18 816	1,4	18 343	-2,5	18 161	-1,0	20 595	13,4
	2	26 780	4,1	26 996	0,8	25 803	-4,4	25 826	0,1	27 122	5,0	28 740	6,0
	3	23 434	8,5	23 546	0,5	22 030	-6,4	22 485	2,1	22 904	1,9	23 100	0,9
	4	32 445	9,1	32 358	-0,3	29 169	-9,9	30 905	6,0	28 942	-6,4	28 942	-6,4
1--4	102 205	6,6	101 448	-0,7	95 818	-5,5	97 559	1,8	97 129	-0,4	97 129	-0,4	
Övriga investeringar <i>Other capital formation n.e.c.</i>	1	15 626	-3,1	13 650	-12,6	13 544	-0,8	13 515	-0,2	14 182	4,9	14 645	3,3
	2	15 891	-4,3	14 317	-9,9	14 456	1,0	15 121	4,6	15 888	5,1	16 921	6,5
	3	13 501	-5,2	11 961	-11,4	12 534	4,8	13 772	9,9	14 861	7,9	15 530	4,5
	4	14 690	-11,7	12 748	-13,2	13 533	6,2	15 526	14,7	16 085	3,6	16 085	3,6
1--4	59 708	-6,1	52 676	-11,8	54 067	2,6	57 934	7,2	61 016	5,3	61 016	5,3	

Hushållens disponibla inkomster-*Disposable income of households*

Mnkr-million SEK

Löpande priser-current prices

		kv-q	2001 Mnkr	2002 Mnkr	2003 Mnkr	2004 Mnkr	2005 Mnkr	2006 Mnkr
1	Egentliga löner <i>Wages and salaries</i>	1	227 836	237 403	244 302	251 038	257 390	1.
		2	245 775	253 522	258 442	265 286	274 813	
		3	243 500	250 626	257 898	263 279	272 782	
		4	242 162	248 690	253 602	260 621	273 958	
		1-4	959 273	990 241	1 014 244	1 040 224	1 078 943	
2	Sociala avgifter (Rad 8.2.1 + 8.2.4) <i>Employers' social contributions</i> (Row 8.2.1 + 8.2.4)	1	82 527	86 254	91 590	94 101	97 742	
		2	88 226	90 260	94 535	100 069	101 539	
		3	87 737	88 982	94 670	99 808	102 431	
		4	86 913	91 795	93 040	96 296	101 613	
		1-4	345 403	357 291	373 835	390 274	403 325	
3	Driftsöverskott egna hem <i>Operating surplus</i>	1	15 303	16 134	16 337	13 683	15 381	
		2	15 245	16 411	16 422	13 939	15 676	
		3	15 276	16 239	16 735	13 906	15 888	
		4	15 589	16 252	16 886	14 071	15 791	
		1-4	61 413	65 036	66 380	55 599	62 736	
4	Sammanfatt förvärvsinkomst <i>Mixed income</i>	1	31 946	33 281	34 296	35 238	36 622	
		2	33 277	34 667	35 725	36 719	38 078	
		3	33 277	34 667	35 725	37 459	38 981	
		4	34 607	36 054	37 153	38 643	40 279	
		1-4	133 107	138 669	142 899	148 059	153 960	
5	Kapitalinkomster <i>Property income, receivable</i>	1	17 055	14 317	15 148	12 045	11 666	
		2	39 427	34 259	33 752	28 272	36 179	
		3	17 059	14 371	12 880	12 152	9 987	
		4	19 314	15 022	13 476	11 696	10 840	
		1-4	92 855	77 969	75 256	64 165	68 672	
6	Kapitalutgifter <i>Property income, payable</i>	1	12 029	13 130	13 652	9 369	12 074	
		2	12 258	13 680	13 079	9 066	11 810	
		3	12 387	13 962	12 850	9 143	11 453	
		4	12 306	13 828	13 088	9 190	12 541	
		1-4	48 980	54 600	52 669	36 768	47 878	
7	Transfereringsinkomster <i>Current transfers, income</i>	1	123 986	126 840	137 068	142 736	145 800	
		2	122 392	125 757	136 000	140 520	144 175	
		3	122 262	124 911	134 358	139 175	141 598	
		4	127 909	128 402	137 344	140 637	144 538	
		1-4	496 549	505 910	544 770	563 068	576 111	
7.1	Sociala förmåner <i>Social benefits</i>	1	107 015	112 472	121 263	126 254	129 145	
		2	106 039	112 266	121 152	124 866	128 341	
		3	105 636	111 704	120 624	124 193	126 570	
		4	109 278	114 223	122 480	125 851	129 100	
		1-4	427 968	450 665	485 519	501 164	513 156	
7.2	Andra löpande transfereingar <i>Other current transfers</i>	1	16 971	14 368	15 805	16 482	16 655	
		2	16 353	13 491	14 848	15 654	15 834	
		3	16 626	13 207	13 734	14 982	15 028	
		4	18 631	14 179	14 864	14 786	15 438	
		1-4	68 581	55 245	59 251	61 904	62 955	
8	Transfereringsutgifter <i>Current transfers, expenditure</i>	1	209 308	204 451	219 598	225 531	233 634	
		2	223 998	218 071	229 347	237 132	245 356	
		3	216 206	209 099	223 841	233 287	240 046	
		4	220 018	218 067	223 719	232 669	243 965	
		1-4	869 530	849 688	896 505	928 619	963 001	
8.1	Inkomst- och förmögen- hetsskatter <i>Income- and property- taxes</i>	1	93 739	88 444	97 026	101 323	104 059	
		2	100 771	96 409	103 054	107 794	111 282	
		3	96 326	91 611	99 729	104 857	107 949	
		4	100 100	96 738	101 323	107 357	112 214	
		1-4	390 936	373 202	401 132	421 331	435 504	
8.2	Sociala avgifter <i>Social benefits</i>	1	107 984	108 868	115 104	116 402	120 576	
		2	116 511	115 257	119 652	122 410	125 289	
		3	113 564	111 614	117 530	122 270	124 844	
		4	113 309	114 652	116 125	118 788	124 247	
		1-4	451 368	450 391	468 411	479 870	494 956	
8.2.1	Arbetsgivares faktiska sociala avgifter <i>Employers' actual social contributions</i>	1	79 160	82 334	87 621	89 703	92 916	
		2	84 512	86 046	89 796	95 669	97 233	
		3	84 521	85 040	90 320	95 349	97 508	
		4	83 469	88 132	88 333	91 838	96 781	
		1-4	331 662	341 552	356 070	372 559	384 438	

Hushållens disponibla inkomster-*Disposable income of households*

Mnkr-million SEK

Löpande priser-current prices

		kv-q	2001 Mnkr	2002 Mnkr	2003 Mnkr	2004 Mnkr	2005 Mnkr	2006 Mnkr
8.2.2	Anställdas egenavgifter	1	23 868	20 966	21 508	20 626	21 094	1.
	<i>Employees' social</i>	2	26 696	23 351	23 642	20 667	22 008	
	<i>contributions</i>	3	24 160	20 986	21 384	20 788	20 673	
		4	24 809	21 212	21 608	20 815	20 892	
		1-4	99 533	86 515	88 142	82 896	84 667	
8.2.3	Egenföretagares och	1	1 589	1 648	2 006	1 675	1 740	
	icke anställdas soc avg	2	1 589	1 646	1 475	1 674	1 742	
	<i>Social contributions by</i>	3	1 667	1 646	1 476	1 674	1 740	
	<i>self- and non-employed</i>	4	1 587	1 645	1 477	1 677	1 742	
	<i>persons</i>	1-4	6 432	6 585	6 434	6 700	6 964	
8.2.4	Tillräknade sociala	1	3 367	3 920	3 969	4 398	4 826	
	avgifter	2	3 714	4 214	4 739	4 400	4 306	
	<i>Imputed social</i>	3	3 216	3 942	4 350	4 459	4 923	
	<i>contributions</i>	4	3 444	3 663	4 707	4 458	4 832	
		1-4	13 741	15 739	17 765	17 715	18 887	
8.3	Andra löpande	1	7 585	7 139	7 468	7 806	8 999	
	transfereringar	2	6 716	6 405	6 641	6 928	8 785	
	<i>Other current transfers</i>	3	6 316	5 874	6 582	6 160	7 253	
		4	6 609	6 677	6 271	6 524	7 504	
		1-4	27 226	26 095	26 962	27 418	32 541	
9	Disponibel inkomst	1	277 316	296 648	305 491	313 941	318 893	
	<i>Disposable income</i>	2	308 086	323 125	332 450	338 607	353 294	
		3	290 518	306 735	315 575	323 349	330 168	
		4	294 170	304 320	314 694	320 105	330 513	
		1-4	1 170 090	1 230 828	1 268 210	1 296 002	1 332 868	
10	Justering för sparande i	1	13 082	10 118	12 148	12 691	11 586	
	tjänstepensioner	2	13 848	10 746	12 858	13 342	12 235	
	<i>Adjustment for the change</i>	3	13 859	10 636	12 659	13 352	12 267	
	<i>in net equity of households</i>	4	14 252	11 707	13 912	13 511	12 706	
	<i>in pension funds reserves</i>	1-4	55 041	43 207	51 577	52 896	48 794	
11	Hushållens konsumtions-	1	271 294	280 090	292 248	301 013	307 018	
	utgifter	2	285 337	292 888	301 087	312 642	324 138	
	<i>Final consumption</i>	3	275 652	283 372	296 380	303 810	316 935	
	<i>expenditure of households</i>	4	291 957	304 347	312 957	322 351	336 874	
		1-4	1 124 240	1 160 697	1 202 672	1 239 816	1 284 965	
12	Sparande, inkl sparande i	1	19 104	26 676	25 391	25 619	23 461	
	tjänstepensioner (9+10-11) *	2	36 597	40 983	44 221	39 307	41 391	
	<i>Saving, incl change in</i>	3	28 725	33 999	31 854	32 891	25 500	
	<i>pension funds reserves</i>	4	16 465	11 680	15 649	11 265	6 345	
	<i>(9+10-11) *</i>	1-4	100 891	113 338	117 115	109 082	96 697	
13	Sparkvot (12*100/(9+10))	1-4	8,2	8,9	8,9	8,1	7,0	
	<i>Saving ratio (12*100/(9+10))</i>							

Reala värden, referensår 2000 - *Real values, reference year 2000*

14	Disponibel inkomst **	1	274 730	285 917	288 204	294 913	295 935	
	<i>Disposable income **</i>	2	301 082	310 759	315 361	316 881	327 266	
		3	284 230	296 508	298 743	303 819	306 223	
		4	286 186	291 936	297 128	300 112	305 339	
		1-4	1 146 228	1 185 120	1 199 436	1 215 725	1 234 763	

1. Uppgifter för 2006 publiceras 3 januari 2007. *Estimates for 2006 will be published on 3 January 2007** Sparande enligt tidigare definition
* *Saving according to earlier definition*

Sparande, exkl i tjänste-	1	6 022	16 558	13 243	12 928	11 875	
pensioner	2	22 749	30 237	31 363	25 965	29 156	
<i>Saving, excl change in</i>	3	14 866	23 363	19 195	19 539	13 233	
<i>pension funds reserves</i>	4	2 213	-27	1 737	-2 246	-6 361	
	1-4	45 850	70 131	65 538	56 186	47 903	

** Deflaterad med kvartalsvis implicit prisindex för hushållens konsumtionsutgifter

** *Deflated with the quarterly implicit price index for household consumption expenditure*

BNP fördelad på inkomstkomponenter och sektorvis fördelning av inkomster, transfereringar och sparande GDP by income components and distribution by sector of income, transfers and saving

Miljoner kronor - Million SEK

	1998	1999	2000	2001
Totala ekonomin-Total economy				
1 BNP till marknadspris-GDP at market prices	1 987 242	2 096 363	2 217 290	2 288 351
2 Kapitalförslitning-Consumption of fixed capital	232 266	251 454	274 093	292 421
3 Löner och soc.avg.-Compensation of employees	1 073 361	1 110 978	1 223 529	1 307 428
4 Skatter på produktion-Taxes on production incl. imports	349 519	392 665	372 032	385 161
5 Subventioner-Subsidies	51 608	50 152	43 650	42 233
6 Driftsöverskott/sammansatt förv.ink., netto-Operating surplus/ mixed income, net (1-2-3-4+5)	383 704	391 418	391 286	345 574
Företag inklusive ofördelade poster-Corporations including unallocated items				
1 Driftsöverskott, netto-Operating surplus, net	211 449	218 429	199 798	155 713
2 Kapitalinkomst, netto-Property income, net	-38 605	-29 650	-47 515	-48 189
3 Primärinkomstsaldo-Balance of primary incomes (1+2)	172 844	188 779	152 283	107 524
4 Transfereringsnetto-Current transfers, net	-23 326	-44 881	-38 644	-20 708
5 Just. för hush:s sparande i tjänstepensioner-Adj. for the change in net equity of households in pension funds reserves	30 689	33 553	46 508	47 974
6 Sparande-Saving (3+4-5)	118 829	110 345	67 131	38 842
7 Kapitaltransf., netto-Capital transfers, net	2 961	-16 549	2 575	3 049
8 Fast bruttoinvestering-Gross fixed capital formation	230 065	256 568	285 502	283 939
9 Lagerinvestering-Changes in inventories	13 234	4 117	14 619	3 728
10 Kapitalförslitning-Consumption of fixed capital	155 719	170 056	185 852	198 141
11 Anskaffn. mark, netto-Acquisit. of non-prod. non-financial assets, net	18 690	3 742	3 923	2 558
12 Finansiellt sparande-Net lending (6+7-8-9+10-11)	15 520	-575	-48 486	-50 193
Den konsoliderade offentliga sektorn-General government				
1 Driftsöverskott, netto-Operating surplus, net	-9	-1 329	-3 042	-4 659
2 Skatter på produktion-Taxes on production incl. imports	337 263	381 819	360 310	374 196
3 Subventioner-Subsidies	42 825	41 739	34 763	33 576
4 Kapitalinkomst, netto-Property income, net	-25 246	-26 152	-17 260	-13 300
5 Primärinkomstsaldo-Balance of primary incomes (1+2-3+4)	269 183	312 599	305 245	322 661
6 Transfereringsnetto-Current transfers, net	310 838	327 626	406 844	372 630
7 Disponibel inkomst-Disposable income (5+6)	580 021	640 225	712 089	695 291
8 Just. för hush:s sparande i tjänstepensioner-Adj. for the change in net equity of households in pension funds reserves	0	0	6 228	7 067
9 Konsumtionsutgift-Final consumption expenditure	542 889	571 808	584 828	614 620
10 Sparande-Saving (7-8-9)	37 132	68 417	121 033	73 604
11 Kapitaltransf., netto-Capital transfers, net	-1 961	-7 000	-3 342	-2 512
12 Fast bruttoinvestering-Gross fixed capital formation	62 277	66 472	63 648	69 258
13 Lagerinvestering-Changes in inventories	-43	-799	-114	46
14 Kapitalförslitning-Consumption of fixed capital	45 197	47 787	50 360	53 407
15 Anskaffn. mark, netto-Acquisit. of non-prod. non-financial assets, net	-19 822	-5 221	-5 976	-4 858
16 Finansiellt sparande-Net lending (10+11-12-13+14-15)	37 956	48 752	110 493	60 053
Hushållen och dess icke-vinstdrivande organisationer-Households and non-profit institutions serving households				
1 Löner och koll.avg.-Compensation of employees	1 070 724	1 108 660	1 221 273	1 304 676
2 Driftsöverskott, netto-Operating surplus, net	61 511	59 935	64 396	61 413
3 Sammansatt förv.ink. netto-Mixed income, net	110 753	114 383	130 134	133 107
4 Kapitalinkomst, netto-Property income, net	41 475	39 583	50 540	43 875
5 Primärinkomstsaldo-Balance of primary incomes (1+2+3+4)	1 284 463	1 322 561	1 466 343	1 543 071
6 Transfereringsnetto-Current transfers, net	-303 457	-303 017	-388 301	-372 981
7 Disponibel inkomst-Disposable income (5+6)	981 006	1 019 544	1 078 042	1 170 090
8 Just. för hush:s sparande i tjänstepensioner-Adj. for the change in net equity of households in pension funds reserves	30 689	33 553	52 736	55 041
9 Konsumtionsutgift-Final consumption expenditure	980 832	1 031 859	1 096 417	1 124 240
10 Sparande-Saving (7+8-9)	30 863	21 238	34 361	100 891
11 Kapitaltransf., netto-Capital transfers, net	-1 768	-1 642	-2 511	-2 044
12 Fast bruttoinvestering-Gross fixed capital formation	32 158	35 285	39 861	42 420
13 Lagerinvestering-Changes in inventories	2 002	1 840	1 555	1 842
14 Investering i värdeföremål-Investments in valuables	119	192	407	279
15 Kapitalförslitning-Consumption of fixed capital	31 350	33 611	37 881	40 873
16 Anskaffn. mark, netto-Acquisit. of non-prod. non-financial assets, net	1 132	1 479	2 053	2 300
17 Finansiellt sparande-Net lending (10+11-12-13+14-15)	25 034	14 411	25 855	92 879
Utlandstransaktioner för samtliga inhemska sektorer-External transactions				
1 Utrikessaldo för v o tj-External balance of goods and services	123 709	129 021	130 567	147 979
2 Löner, netto-Compensation of employees, net	-2 637	-2 318	-2 256	-2 752
3 Skatter på produktion-Taxes on production incl. imports	-12 256	-10 846	-11 722	-10 965
4 Subventioner-Subsidies	8 783	8 413	8 887	8 657
5 Kapitalinkomst, netto-Property income, net	-22 376	-16 219	-14 235	-17 614
6 Transfereringsnetto-Current transfers, net	-15 945	-20 272	-20 101	-21 059
7 Bytesbalans-Current external balance (1+2+3+4+5+6)	79 278	87 779	91 140	104 246
8 Kapitaltransf., netto-Capital transfers, net	-768	-25 191	-3 278	-1 507
9 Finansiellt sparande-Net lending (7+8)	78 510	62 588	87 862	102 739

BNP fördelad på inkomstkompontener och sektorvis fördelning av inkomster, transfereringar och sparande GDP by income components and distribution by sector of income, transfers and saving¹

Miljoner kronor - Million SEK

	2002	2003	2004	2005
Totala ekonomin-Total economy				
1 BNP till marknadspris-GDP at market prices	2 371 606	2 459 413	2 565 056	2 670 547
2 Kapitalförslitning-Consumption of fixed capital	302 276	301 622	306 689	326 696
3 Löhner och soc.avg.-Compensation of employees	1 349 763	1 389 924	1 432 285	1 483 669
4 Skatter på produktion-Taxes on production incl. imports	407 723	426 887	439 893	462 026
5 Subventioner-Subsidies	45 875	43 074	44 752	53 588
6 Driftsöverskott/sammansatt förv.ink., netto-Operating surplus/ mixed income, net (1-2-3-4+5)	357 719	384 054	430 941	451 744
Företag inklusive ofördelade poster-Corporations including unallocated items				
1 Driftsöverskott, netto-Operating surplus, net	157 007	177 633	229 645	238 346
2 Kapitalinkomst, netto-Property income, net	-6 913	6 793	-36 938	-41 041
3 Primärinkomstsaldo-Balance of primary incomes (1+2)	150 094	184 426	192 707	197 305
4 Transfereringsnetto-Current transfers, net	-18 735	-7 662	-35 210	-62 681
5 Just. för hush:s sparande i tjänstepensioner-Adj. for the change in net equity of households in pension funds reserves	35 701	43 470	43 812	39 857
6 Sparande-Saving (3+4-5)	95 658	133 294	113 685	94 767
7 Kapitaltransf., netto-Capital transfers, net	3 114	5 790	4 735	12 814
8 Fast bruttoinvestering-Gross fixed capital formation	268 872	265 899	279 146	312 437
9 Lagerinvestering-Changes in inventories	-329	7 465	-2 809	-3 023
10 Kapitalförslitning-Consumption of fixed capital	204 609	202 411	203 956	218 565
11 Anskaffn. mark, netto-Acquisit. of non-prod. non-financial assets, net	486	939	1 577	2 391
12 Finansiellt sparande-Net lending (6+7-8-9+10-11)	34 352	67 192	44 462	14 341
Den konsoliderade offentliga sektorn-General government				
1 Driftsöverskott, netto-Operating surplus, net	-2 993	-2 858	-2 362	-3 298
2 Skatter på produktion-Taxes on production incl. imports	399 062	417 977	432 610	453 820
3 Subventioner-Subsidies	36 037	37 457	36 232	42 220
4 Kapitalinkomst, netto-Property income, net	-23 634	-1 477	4 706	11 311
5 Primärinkomstsaldo-Balance of primary incomes (1+2-3+4)	336 398	376 185	398 722	419 613
6 Transfereringsnetto-Current transfers, net	338 337	337 746	367 686	409 165
7 Disponibel inkomst-Disposable income (5+6)	674 735	713 931	766 408	828 778
8 Just. för hush:s sparande i tjänstepensioner-Adj. for the change in net equity of households in pension funds reserves	7 506	8 107	9 084	8 937
9 Konsumtionsutgift-Final consumption expenditure	658 154	691 692	703 219	724 161
10 Sparande-Saving (7-8-9)	9 075	14 132	54 105	95 680
11 Kapitaltransf., netto-Capital transfers, net	-2 301	-3 690	-2 039	-9 213
12 Fast bruttoinvestering-Gross fixed capital formation	76 104	75 069	77 836	80 633
13 Lagerinvestering-Changes in inventories	-112	-67	-21	146
14 Kapitalförslitning-Consumption of fixed capital	55 699	56 917	58 371	60 815
15 Anskaffn. mark, netto-Acquisit. of non-prod. non-financial assets, net	-2 672	-3 723	-5 155	-6 630
16 Finansiellt sparande-Net lending (10+11-12-13+14-15)	-10 847	-3 920	37 777	73 133
Hushållen och dess icke-vinstdrivande organisationer-Households and non-profit institutions serving households				
1 Löhner och koll.avg.-Compensation of employees	1 347 532	1 388 079	1 430 498	1 482 268
2 Driftsöverskott, netto-Operating surplus, net	65 036	66 380	55 599	62 736
3 Sammansatt förv.ink. netto-Mixed income, net	138 669	142 899	148 059	153 960
4 Kapitalinkomst, netto-Property income, net	23 369	22 587	27 397	20 794
5 Primärinkomstsaldo-Balance of primary incomes (1+2+3+4)	1 574 606	1 619 945	1 661 553	1 719 758
6 Transfereringsnetto-Current transfers, net	-343 778	-351 735	-365 551	-386 890
7 Disponibel inkomst-Disposable income (5+6)	1 230 828	1 268 210	1 296 002	1 332 868
8 Just. för hush:s sparande i tjänstepensioner-Adj. for the change in net equity of households in pension funds reserves	43 207	51 577	52 896	48 794
9 Konsumtionsutgift-Final consumption expenditure	1 160 697	1 202 672	1 239 816	1 284 965
10 Sparande-Saving (7+8-9)	113 338	117 115	109 082	96 697
11 Kapitaltransf., netto-Capital transfers, net	-2 320	-1 988	-2 340	-1 103
12 Fast bruttoinvestering-Gross fixed capital formation	47 091	51 875	60 619	67 180
13 Lagerinvestering-Changes in inventories	1 713	1 974	2 061	-71
14 Investering i värdeföremål-Investments in valuables	386	510	484	364
15 Kapitalförslitning-Consumption of fixed capital	41 968	42 294	44 362	47 316
16 Anskaffn. mark, netto-Acquisit. of non-prod. non-financial assets, net	2 186	2 784	3 578	4 239
17 Finansiellt sparande-Net lending (10+11-12-13+14-15)	101 610	100 278	84 362	71 198
Utlandstransaktioner för samtliga inhemska sektorer-External transactions				
1 Utrikessaldo för v o tj-External balance of goods and services	159 030	162 324	204 705	203 755
2 Löhner, netto-Compensation of employees, net	-2 231	-1 845	-1 787	-1 401
3 Skatter på produktion-Taxes on production incl. imports	-8 661	-8 910	-7 283	-8 206
4 Subventioner-Subsidies	9 838	5 617	8 520	11 368
5 Kapitalinkomst, netto-Property income, net	-7 178	27 903	-4 835	-8 936
6 Transfereringsnetto-Current transfers, net	-24 176	-21 651	-33 075	-40 406
7 Bytesbalans-Current external balance (1+2+3+4+5+6)	126 622	163 438	166 245	156 174
8 Kapitaltransf., netto-Capital transfers, net	-1 507	112	356	2 498
9 Finansiellt sparande-Net lending (7+8)	125 115	163 550	166 601	158 672

1. Kvartalsinformation tom 2005 finns under kvartalsvis icke-finansiella sektorräkenskaper på www.scb.se
Quarterly information including 2005 is available in non-financial sector accounts at our website
Uppgifter för 2006 publiceras 3 januari 2007. Quarterly estimates for 2006 will be published 3 January 2007

BNP från produktionsidan, kalenderkorrigerad-GDP: production approach, calendar adjusted

	kv-q	2001		2002		2003		2004		2005		2006	
		Mnkr	%	Mnkr	%	Mnkr	%	Mnkr	%	Mnkr	%	Mnkr	%
Fasta priser referensår 2000-constant prices reference year 2000													
Mnkr-million SEK													
Arlig utveckling i %-annual change in %													
BNP till marknadspris	1	553 652	2,7	564 128	1,9	574 713	1,9	595 187	3,6	609 400	2,4	636 888	4,5
<i>GDP at market prices</i>	2	582 397	0,9	599 046	2,9	606 138	1,2	631 040	4,1	647 703	2,6	682 220	5,3
	3	507 966	0,0	519 283	2,2	529 924	2,0	550 509	3,9	571 666	3,8	597 002	4,4
	4	601 705	1,2	608 106	1,1	621 300	2,2	640 114	3,0	657 632	2,7		
Näringslivets förädlingsvärde	1	442 276	3,6	451 287	2,0	460 747	2,1	477 902	3,7	493 836	3,3	521 166	5,5
inkl produktskatter netto	2	471 181	0,9	486 757	3,3	493 279	1,3	515 092	4,4	533 162	3,5	567 007	6,3
<i>Market producers and</i>	3	420 577	0,0	430 647	2,4	440 389	2,3	460 638	4,6	481 585	4,5	505 456	5,0
<i>producers for own final use</i>	4	484 327	1,1	491 563	1,5	504 335	2,6	522 361	3,6	539 185	3,2		
Produktskatter	1	68 833	2,5	69 889	1,5	71 746	2,7	74 167	3,4	75 280	1,5	79 567	5,7
<i>Taxes on products</i>	2	72 436	1,6	74 331	2,6	75 873	2,1	77 072	1,6	79 625	3,3	84 139	5,7
	3	70 239	1,9	71 879	2,3	73 086	1,7	74 299	1,7	78 601	5,8	80 478	2,4
	4	79 421	3,0	81 961	3,2	82 647	0,8	82 934	0,3	85 249	2,8		
Produktsubventioner	1	2 909	0,2	3 076	5,7	2 792	-9,2	3 120	11,7	3 074	-1,5	3 551	15,5
<i>Subsidies on products</i>	2	2 988	9,1	2 751	-7,9	2 815	2,3	2 974	5,6	2 930	-1,5	3 134	7,0
	3	2 694	-1,6	3 056	13,4	3 203	4,8	2 858	-10,8	2 816	-1,5	3 118	10,7
	4	3 280	-4,8	3 356	2,3	3 426	2,1	3 372	-1,6	3 323	-1,5		
Restpost	1-4
<i>Discrepancy</i>													
Näringslivets förädlingsvärde	1	376 589	3,7	384 526	2,1	391 934	1,9	407 111	3,9	421 751	3,6	445 505	5,6
till baspris	2	400 479	0,8	414 021	3,4	419 094	1,2	439 697	4,9	455 200	3,5	484 754	6,5
<i>Value added at basic prices,</i>	3	353 681	-0,4	362 558	2,5	371 309	2,4	390 292	5,1	407 015	4,3	429 360	5,5
<i>market producers</i>	4	408 002	0,6	412 784	1,2	424 638	2,9	442 611	4,2	456 975	3,2		
01-45 Varuproducenter	1	147 624	1,3	153 033	3,7	157 588	3,0	167 861	6,5	174 181	3,8	183 276	5,2
<i>Producers of goods</i>	2	158 079	0,1	166 970	5,6	168 700	1,0	183 022	8,5	189 483	3,5	203 344	7,3
	3	129 431	-2,8	135 056	4,3	138 078	2,2	152 793	10,7	158 705	3,9	165 567	4,3
	4	158 090	1,1	160 167	1,3	162 946	1,7	175 756	7,9	180 281	2,6		
01-05 Jordbruk, skogsbruk,	1	9 646	1,6	9 781	1,4	9 731	-0,5	9 928	2,0	10 258	3,3	9 970	-2,8
fiske	2	9 574	4,0	9 868	3,1	9 751	-1,2	10 517	7,9	9 676	-8,0	10 082	4,2
<i>Agriculture, forestry,</i>	3	9 357	7,1	9 462	1,1	9 562	1,1	10 561	10,4	9 414	-10,9	10 150	7,8
<i>fishing</i>	4	9 570	5,2	10 115	5,7	10 151	0,4	11 184	10,2	10 158	-9,2		
10-14 Mineralutvinningsindustri	1	959	-4,9	969	1,0	1 083	11,8	1 039	-4,1	1 141	9,8	1 126	-1,3
<i>Mining and quarrying</i>	2	1 200	-3,1	1 250	4,2	1 335	6,8	1 328	-0,5	1 411	6,3	1 483	5,1
	3	1 056	-9,6	1 073	1,6	1 140	6,2	1 258	10,4	1 356	7,8	1 316	-2,9
	4	1 270	-10,8	1 355	6,7	1 513	11,7	1 561	3,2	1 612	3,3		
15-37 Tillverkningsindustri	1	103 668	-0,5	110 637	6,7	116 964	5,7	125 716	7,5	130 508	3,8	137 809	5,6
<i>Manufacturing</i>	2	111 534	-2,1	120 340	7,9	124 219	3,2	137 436	10,6	142 740	3,9	153 496	7,5
	3	91 910	-5,0	98 269	6,9	101 984	3,8	112 950	10,8	118 158	4,6	125 438	6,2
	4	113 022	-0,3	115 299	2,0	119 078	3,3	128 214	7,7	132 811	3,6		
15-16 Livsmedels-, dryckes-	1	7 623	0,1	8 073	5,9	8 103	0,4	8 424	4,0	8 204	-2,6	8 407	2,5
varu- o tobaksindustri	2	8 662	1,0	8 716	0,6	8 781	0,7	8 681	-1,1	8 592	-1,0	8 847	3,0
<i>Foodproduct, beverage</i>	3	8 279	1,1	8 363	1,0	8 269	-1,1	7 764	-6,1	7 857	1,2	8 293	5,5
<i>and tobacco industry</i>	4	9 145	2,9	8 955	-2,1	9 049	1,0	8 698	-3,9	8 941	2,8		
20-22 Trävaru-, massa,	1	21 773	-0,8	21 202	-2,6	22 731	7,2	22 123	-2,7	22 851	3,3	23 860	4,4
pappers o grafisk ind	2	21 969	-1,1	22 170	0,9	22 994	3,7	23 572	2,5	23 476	-0,4	24 926	6,2
<i>Ind for woodproducts</i>	3	18 087	-7,6	19 325	6,8	20 165	4,3	20 231	0,3	20 415	0,9	21 323	4,4
<i>pulp,paper,publishers</i>	4	21 476	-6,4	22 512	4,8	23 102	2,6	23 195	0,4	23 173	-0,1		
23-25 Ind för petroleum, kemi-	1	14 893	-3,6	18 176	22,0	19 297	6,2	18 755	-2,8	18 371	-2,0	20 961	14,1
gummi- o plastprodukter	2	16 555	2,4	19 025	14,9	19 454	2,3	18 975	-2,5	19 880	4,8	20 850	4,9
<i>Ind for petroleum,che-</i>	3	14 022	3,1	14 388	2,6	14 784	2,8	15 741	6,5	16 430	4,4	17 632	7,3
<i>mical, rubber, plastics</i>	4	16 296	12,1	17 724	8,8	19 091	7,7	18 623	-2,5	19 134	2,7		
28-35 Metall-, maskin- och	1	48 153	0,5	51 019	6,0	54 423	6,7	64 503	18,5	69 241	7,3	71 905	3,8
transportmedelsindustri	2	51 611	-4,8	56 956	10,4	59 607	4,7	73 742	23,7	78 399	6,3	85 372	8,9
<i>Ind for metal, machi-</i>	3	41 392	-9,5	45 809	10,7	48 527	5,9	58 735	21,0	63 532	8,2	67 293	5,9
<i>nery, transport equip</i>	4	53 800	-2,5	52 427	-2,6	54 541	4,0	63 714	16,8	68 423	7,4		

BNP från produktionssidan, kalenderkorrigerad-GDP: production approach, calendar adjusted

Fasta priser referensår 2000-constant prices reference year 2000												Mnkr-million SEK	
												Årlig utveckling i %-annual change in %	
	kv-q	2001		2002		2003		2004		2005		2006	
		Mnkr	%	Mnkr	%	Mnkr	%	Mnkr	%	Mnkr	%	Mnkr	%
40-41 El, gas, värme, vatten <i>Electricity, gas, water</i>	1	15 368	7,1	14 541	-5,4	14 044	-3,4	14 925	6,3	15 248	2,2	15 594	2,3
	2	10 426	4,1	10 121	-2,9	9 654	-4,6	10 302	6,7	10 996	6,7	10 801	-1,8
	3	8 776	1,2	7 975	-9,1	7 592	-4,8	8 915	17,4	9 474	6,3	8 232	-13,1
	4	13 473	8,1	13 054	-3,1	12 399	-5,0	13 944	12,5	13 820	-0,9		
45 Byggindustri <i>Construction</i>	1	18 396	9,3	17 642	-4,1	16 860	-4,4	17 353	2,9	18 358	5,8	20 249	10,3
	2	24 934	7,2	25 412	1,9	24 175	-4,9	24 775	2,5	26 095	5,3	28 599	9,6
	3	18 363	2,8	18 574	1,1	18 319	-1,4	19 624	7,1	20 658	5,3	21 807	5,6
	4	20 554	2,8	20 203	-1,7	19 934	-1,3	21 077	5,7	22 248	5,6		
50-95 Tjänsteproducenter <i>Producers of services</i>	1	228 801	5,4	231 626	1,2	234 579	1,3	239 545	2,1	248 340	3,7	262 363	5,6
	2	243 249	1,3	247 901	1,9	251 455	1,4	258 080	2,6	266 780	3,4	283 529	6,3
	3	223 913	1,1	227 063	1,4	232 728	2,5	237 400	2,0	248 062	4,5	263 473	6,2
	4	250 024	0,4	252 664	1,1	261 645	3,6	266 683	1,9	276 377	3,6		
50-52 Parti- och detaljhandel <i>Wholesale and retail trade</i>	1	47 923	2,8	48 530	1,3	51 628	6,4	54 679	5,9	57 255	4,7	61 574	7,5
	2	54 102	0,1	54 651	1,0	58 260	6,6	61 463	5,5	64 163	4,4	68 445	6,7
	3	49 770	0,5	51 230	2,9	54 530	6,4	56 973	4,5	60 067	5,4	63 185	5,2
	4	56 837	2,5	58 836	3,5	61 831	5,1	63 943	3,4	67 066	4,9		
55 Hotell och restaurang <i>Hotels and restaurants</i>	1	7 824	4,5	7 477	-4,4	7 446	-0,4	7 269	-2,4	7 539	3,7	7 983	5,9
	2	8 119	1,9	7 906	-2,6	7 700	-2,6	7 669	-0,4	8 015	4,5	8 001	-0,2
	3	8 070	1,7	8 056	-0,2	7 922	-1,7	7 725	-2,5	8 041	4,1	8 500	5,7
	4	6 864	1,7	6 696	-2,4	6 475	-3,3	6 262	-3,3	6 510	4,0		
60-64 Transport och kommunikation <i>Transport and communication</i>	1	36 575	4,5	35 383	-3,3	36 013	1,8	37 278	3,5	37 835	1,5	39 082	3,3
	2	38 100	-0,3	38 460	0,9	38 553	0,2	40 515	5,1	40 266	-0,6	42 042	4,4
	3	34 577	-0,4	35 179	1,7	35 292	0,3	37 134	5,2	38 194	2,9	39 717	4,0
	4	36 841	-4,8	39 143	6,2	39 039	-0,3	39 968	2,4	41 555	4,0		
65-67 Kreditinstitut och försäkringsbolag <i>Financial intermediation</i>	1	20 433	4,2	21 815	6,8	20 253	-7,2	20 922	3,3	21 358	2,1	22 648	6,0
	2	20 653	-2,6	22 328	8,1	21 293	-4,6	21 573	1,3	22 953	6,4	25 259	10,0
	3	19 807	-1,1	20 486	3,4	20 422	-0,3	20 212	-1,0	21 351	5,6	23 373	9,5
	4	21 018	-2,8	21 938	4,4	22 183	1,1	22 797	2,8	24 555	7,7		
70-74 Fastigheter, företags-tjänster <i>Real estate, business activities</i>	1	97 830	6,2	98 317	0,5	98 828	0,5	99 852	1,0	104 016	4,2	109 777	5,5
	2	103 068	3,4	103 213	0,1	104 221	1,0	105 932	1,6	109 857	3,7	116 736	6,3
	3	92 618	1,9	91 422	-1,3	93 877	2,7	94 713	0,9	98 742	4,3	105 426	6,8
	4	102 540	0,2	98 673	-3,8	103 187	4,6	105 833	2,6	107 563	1,6		
70 Fastighetsförvaltning <i>Real estate activities</i>	1	49 200	0,3	50 369	2,4	50 380	0,0	48 881	-3,0	49 094	0,4	49 731	1,3
	2	51 027	1,0	52 068	2,0	51 664	-0,8	50 011	-3,2	50 672	1,3	51 471	1,6
	3	52 058	1,3	53 161	2,1	52 986	-0,3	51 566	-2,7	52 274	1,4	52 360	0,2
	4	50 617	0,5	50 771	0,3	51 567	1,6	49 656	-3,7	50 069	0,8		
71-74 Uthyrnings- och företags-serviceföretag <i>Renting and business service companies</i>	1	47 810	11,9	47 754	-0,1	48 254	1,0	51 142	6,0	54 899	7,3	59 257	7,9
	2	52 867	6,0	51 622	-2,4	53 243	3,1	56 511	6,1	59 241	4,8	66 392	12,1
	3	40 579	2,7	38 348	-5,5	40 835	6,5	42 958	5,2	46 136	7,4	52 593	14,0
	4	52 400	0,4	48 282	-7,9	51 972	7,6	56 014	7,8	57 312	2,3		
80-85 Utbildning, hälso- och sjukvård, omsorg <i>Education, health and social work</i>	1	8 234	15,0	8 838	7,3	9 309	5,3	9 247	-0,7	9 483	2,6	10 035	5,8
	2	9 403	6,8	10 679	13,6	10 948	2,5	10 640	-2,8	11 151	4,8	11 448	2,7
	3	10 089	5,3	11 368	12,7	11 639	2,4	11 212	-3,7	11 897	6,1	12 974	9,1
	4	14 563	7,6	15 897	9,2	16 893	6,3	16 651	-1,4	17 261	3,7		
90-95 Samhälleliga och personliga tjänster <i>Community, social and personal service</i>	1	10 171	9,3	11 103	9,2	10 805	-2,7	10 341	-4,3	10 636	2,9	11 569	8,8
	2	9 321	-1,5	10 104	8,4	9 600	-5,0	9 885	3,0	10 254	3,7	10 819	5,5
	3	9 236	1,3	9 854	6,7	9 620	-2,4	9 984	3,8	10 433	4,5	10 837	3,9
	4	11 178	5,4	11 204	0,2	11 660	4,1	11 742	0,7	12 347	5,2		
Förädlingsvärde i hushållens icke-vinstdrivande organisationer <i>Value added, NPISH</i>	1	6 494	-0,7	6 653	2,4	6 896	3,7	7 085	2,7	7 029	-0,8	7 170	2,0
	2	8 024	3,0	8 130	1,3	8 260	1,6	8 480	2,7	8 498	0,2	8 647	1,8
	3	6 653	0,1	6 807	2,3	6 946	2,0	7 135	2,7	7 115	-0,3	7 220	1,5
	4	7 558	2,4	7 651	1,2	7 707	0,7	7 959	3,3	8 238	3,5		
Förädlingsvärde i offentliga myndigheter <i>Value added, government</i>	1	105 055	-0,5	106 360	1,2	107 293	0,9	110 406	2,9	109 413	-0,9	110 075	0,6
	2	103 649	0,7	104 753	1,1	105 296	0,5	108 342	2,9	107 345	-0,9	109 139	1,7
	3	80 189	-0,1	81 089	1,1	81 889	1,0	82 199	0,4	82 627	0,5	84 414	2,2
	4	109 760	1,7	108 898	-0,8	109 395	0,5	110 055	0,6	110 707	0,6		
Stat och socialförsäkring <i>Central government and social security funds</i>	1	27 998	0,1	28 236	0,9	28 902	2,4	29 629	2,5	29 006	-2,1	29 191	0,6
	2	27 760	-0,9	28 565	2,9	28 918	1,2	29 682	2,6	28 879	-2,7	29 031	0,5
	3	22 601	-1,4	23 338	3,3	23 469	0,6	22 867	-2,6	23 310	1,9	23 748	1,9
	4	28 642	1,8	29 164	1,8	29 301	0,5	29 585	1,0	29 356	-0,8		
Kommuner <i>Local authorities</i>	1	77 070	-0,7	78 124	1,4	78 402	0,4	80 792	3,0	80 397	-0,5	80 899	0,6
	2	75 859	1,3	76 160	0,4	76 344	0,2	78 634	3,0	78 446	-0,2	80 055	2,1
	3	57 605	0,5	57 783	0,3	58 449	1,2	59 336	1,5	59 334	0,0	60 674	2,3
	4	81 112	1,7	79 729	-1,7	80 089	0,5	80 485	0,5	81 352	1,1		

Arbetade timmar fördelade på näringsgrenar, kalenderkorrigerad
Hours worked by kind of activity, calendar adjusted
10 000-tals timmar-10 000 hours
Årlig utveckling i %-annual change in %annual change in %

	kv-q	2001		2002		2003		2004		2005		2006	
		10 000	%	10 000	%	10 000	%	10 000	%	10 000	%	10 000	%
Totalt antal arbetade timmar	1	179 937	1,8	178 238	-0,9	176 959	-0,7	175 801	-0,7	174 943	-0,5	178 059	1,8
<i>Total hours worked</i>	2	185 817	0,7	185 232	-0,3	181 828	-1,8	182 461	0,3	183 877	0,8	186 894	1,6
	3	148 401	0,2	146 566	-1,2	144 408	-1,5	144 135	-0,2	145 072	0,7	148 845	2,6
	4	185 535	0,4	181 610	-2,1	180 307	-0,7	178 942	-0,8	181 557	1,5		
Näringslivet	1	123 209	3,1	120 583	-2,1	118 545	-1,7	116 723	-1,5	116 611	-0,1	119 269	2,3
<i>Market producers and</i>	2	130 722	0,8	129 399	-1,0	125 784	-2,8	125 614	-0,1	127 270	1,3	129 608	1,8
<i>producers for own final use</i>	3	107 497	0,4	104 894	-2,4	102 360	-2,4	102 120	-0,2	103 290	1,1	106 204	2,8
	4	128 449	-0,3	125 271	-2,5	123 798	-1,2	122 718	-0,9	124 853	1,7		
01-45 Varuproducenter	1	52 554	3,1	50 838	-3,3	49 403	-2,8	48 289	-2,3	48 032	-0,5	48 179	0,3
<i>Producers of goods</i>	2	54 796	0,8	53 634	-2,1	51 831	-3,4	50 920	-1,8	51 145	0,4	51 457	0,6
	3	42 784	-0,2	41 316	-3,4	39 770	-3,7	39 607	-0,4	39 173	-1,1	40 248	2,7
	4	49 921	-0,9	48 311	-3,2	46 630	-3,5	46 208	-0,9	45 962	-0,5		
01-05 Jordbruk, skogsbruk, fiske	1	5 570	-7,6	5 829	4,6	5 552	-4,8	5 473	-1,4	5 373	-1,8	5 145	-4,2
<i>Agriculture, forestry, fishing</i>	2	6 405	-5,8	6 445	0,6	5 995	-7,0	5 735	-4,3	5 602	-2,3	5 403	-3,6
	3	5 142	0,6	4 807	-6,5	4 513	-6,1	4 369	-3,2	4 233	-3,1	4 146	-2,1
	4	5 050	-0,2	4 749	-6,0	4 333	-8,8	4 299	-0,8	4 121	-4,1		
10-14 Mineralutvinningsindustri	1	343	-1,4	358	4,4	383	7,0	371	-3,1	390	5,1	408	4,6
<i>Mining and quarrying</i>	2	258	0,8	264	2,3	289	9,5	271	-6,2	293	8,1	317	8,2
	3	284	2,9	280	-1,4	296	5,7	280	-5,4	287	2,5	298	3,8
	4	289	-4,9	304	5,2	298	-2,0	298	0,0	328	10,1		
15-37 Tillverkningsindustri	1	35 122	4,2	33 514	-4,6	32 713	-2,4	31 538	-3,6	30 905	-2,0	30 688	-0,7
<i>Manufacturing</i>	2	33 992	0,1	32 657	-3,9	31 731	-2,8	30 867	-2,7	30 500	-1,2	30 057	-1,5
	3	26 300	-1,4	25 394	-3,4	24 429	-3,8	24 247	-0,7	23 651	-2,5	23 868	0,9
	4	32 850	-2,3	31 771	-3,3	30 767	-3,2	30 282	-1,6	29 629	-2,2		
40-41 El, gas, värme, vatten	1	1 354	-5,4	1 250	-7,7	1 361	8,9	1 420	4,3	1 564	10,1	1 584	1,3
<i>Electricity, gas, water</i>	2	1 283	-3,3	1 290	0,5	1 350	4,7	1 413	4,7	1 537	8,8	1 470	-4,4
	3	1 069	-6,0	1 100	2,9	1 212	10,2	1 226	1,2	1 257	2,5	1 262	0,4
	4	1 522	-3,7	1 487	-2,3	1 602	7,7	1 717	7,2	1 682	-2,0		
45 Byggindustri	1	10 178	7,5	9 909	-2,6	9 407	-5,1	9 505	1,0	9 746	2,5	10 460	7,3
<i>Construction</i>	2	12 846	6,8	12 947	0,8	12 334	-4,7	12 527	1,6	13 225	5,6	14 015	6,0
	3	10 200	3,4	10 064	-1,3	9 675	-3,9	9 848	1,8	10 120	2,8	10 938	8,1
	4	10 157	3,9	9 947	-2,1	9 566	-3,8	9 691	1,3	10 290	6,2		
50-95 Tjänsteproducenter	1	70 798	3,2	69 779	-1,4	69 193	-0,8	68 430	-1,1	68 661	0,3	71 137	3,6
<i>Producers of services</i>	2	75 671	0,8	75 627	-0,1	73 842	-2,4	74 630	1,1	76 065	1,9	78 102	2,7
	3	64 587	0,7	63 377	-1,9	62 353	-1,6	62 270	-0,1	63 849	2,5	65 767	3,0
	4	78 626	0,3	76 932	-2,2	77 151	0,3	76 374	-1,0	78 727	3,1		
50-52 Parti- och detaljhandel	1	22 533	1,1	22 006	-2,3	21 849	-0,7	21 413	-2,0	21 422	0,0	21 956	2,5
<i>Wholesale and retail trade</i>	2	22 831	-1,2	22 748	-0,4	22 573	-0,8	22 343	-1,0	22 744	1,8	23 034	1,3
	3	22 021	-1,1	21 591	-2,0	21 848	1,2	21 642	-0,9	22 257	2,8	22 696	2,0
	4	24 831	-1,3	24 225	-2,4	24 975	3,1	24 487	-2,0	25 170	2,8		
55 Hotell och restaurang	1	5 095	4,5	5 073	-0,4	5 254	3,6	5 205	-0,9	5 151	-1,0	5 392	4,7
<i>Hotels and restaurants</i>	2	4 960	1,8	4 980	0,4	4 942	-0,8	5 055	2,3	5 200	2,9	5 148	-1,0
	3	4 347	0,7	4 271	-1,7	4 197	-1,7	4 263	1,6	4 299	0,8	4 460	3,7
	4	4 845	1,0	4 799	-0,9	4 940	2,9	4 941	0,0	5 021	1,6		
60-64 Transport och kommunikation	1	10 844	-3,1	10 392	-4,2	10 260	-1,3	10 027	-2,3	9 961	-0,7	10 173	2,1
<i>Transport and communication</i>	2	11 677	-5,2	11 632	-0,4	11 220	-3,5	11 041	-1,6	11 197	1,4	11 126	-0,6
	3	11 037	-1,3	10 628	-3,7	10 221	-3,8	10 037	-1,8	10 162	1,2	10 205	0,4
	4	12 389	-3,7	12 130	-2,1	11 823	-2,5	11 455	-3,1	11 522	0,6		
65-67 Kreditinstitut och försäkringsbolag	1	3 553	-2,4	3 444	-3,1	3 261	-5,3	3 320	1,8	3 317	-0,1	3 374	1,7
<i>Financial intermediation</i>	2	3 788	-1,0	3 787	0,0	3 429	-9,5	3 536	3,1	3 553	0,5	3 640	2,4
	3	2 712	-4,7	2 809	3,6	2 556	-9,0	2 565	0,4	2 583	0,7	2 588	0,2
	4	4 380	-3,6	4 379	0,0	4 084	-6,7	4 140	1,4	4 112	-0,7		
70-74 Fastigheter, företags-tjänster	1	18 752	7,9	18 290	-2,5	17 926	-2,0	17 843	-0,5	17 917	0,4	19 019	6,2
<i>Real estate, business activities</i>	2	21 070	4,7	20 405	-3,2	19 652	-3,7	20 169	2,6	20 860	3,4	21 982	5,4
	3	16 026	4,7	14 927	-6,9	14 468	-3,1	14 676	1,4	15 414	5,0	16 202	5,1
	4	21 411	3,5	19 976	-6,7	19 861	-0,6	20 171	1,6	21 428	6,2		
80-85 Utbildning, hälso- och sjukvård, omsorg	1	4 954	13,2	5 374	8,5	5 432	1,1	5 454	0,4	5 573	2,2	5 884	5,6
<i>Education, health and social work</i>	2	5 037	5,7	5 680	12,8	5 582	-1,7	5 788	3,7	5 976	3,2	6 257	4,7
	3	4 104	4,7	4 572	11,4	4 452	-2,6	4 464	0,3	4 527	1,4	4 792	5,9
	4	5 678	4,7	6 210	9,4	6 111	-1,6	6 070	-0,7	6 276	3,4		

Arbetade timmar fördelade på näringsgrenar, kalenderkorrigerad
Hours worked by kind of activity, calendar adjusted

		10 000-tals timmar-10 000 hours mmar-10 000 hours											
		Årlig utveckling i %-annual change in %innual change in %											
		2001		2002		2003		2004		2005		2006	
	kv-q	10 000	%	10 000	%	10 000	%	10 000	%	10 000	%	10 000	%
90-95 Samhälleliga och personliga tjänster <i>Community, social and personal service</i>	1	5 120	4,4	5 142	0,4	5 157	0,3	5 156	0,0	5 211	1,1	5 406	3,7
	2	5 971	2,8	6 124	2,6	6 147	0,4	6 424	4,5	6 408	-0,2	6 449	0,6
	3	4 282	2,6	4 499	5,1	4 476	-0,5	4 508	0,7	4 503	-0,1	4 773	6,0
	4	5 057	1,5	5 166	2,2	5 326	3,1	5 223	-1,9	5 323	1,9		
Hushållens icke-vinstdrivande organisationer <i>NPISH</i>	1	4 769	-0,3	4 870	2,1	5 036	3,4	5 155	2,4	5 149	-0,1	5 193	0,9
	2	4 401	2,2	4 445	1,0	4 505	1,3	4 609	2,3	4 586	-0,5	4 726	3,1
	3	3 791	1,9	3 892	2,7	3 960	1,7	4 068	2,7	4 059	-0,2	4 134	1,8
	4	4 025	1,8	4 074	1,2	4 106	0,8	4 209	2,5	4 358	3,5		
Offentliga myndigheter <i>Government</i>	1	51 961	-1,0	52 819	1,7	53 408	1,1	53 940	1,0	53 208	-1,4	53 629	0,8
	2	50 806	0,5	51 472	1,3	51 627	0,3	52 314	1,3	52 090	-0,4	52 640	1,1
	3	37 071	-0,3	37 734	1,8	38 062	0,9	37 926	-0,4	37 698	-0,6	38 477	2,1
	4	53 024	1,8	52 273	-1,4	52 410	0,3	51 989	-0,8	52 321	0,6		
Stat och socialförsäkring <i>Central government and social security funds</i>	1	10 057	-0,7	9 959	-1,0	10 239	2,8	10 240	0,0	9 955	-2,8	9 984	0,3
	2	10 161	-2,0	10 397	2,3	10 519	1,2	10 581	0,6	10 306	-2,6	10 197	-1,1
	3	7 496	-2,9	7 713	2,9	7 728	0,2	7 606	-1,6	7 414	-2,5	7 532	1,6
	4	9 781	0,7	9 805	0,2	9 823	0,2	9 721	-1,0	9 676	-0,5		
Kommuner <i>Local authorities</i>	1	41 903	-1,1	42 873	2,3	43 179	0,7	43 715	1,2	43 256	-1,0	43 675	1,0
	2	40 639	1,2	41 054	1,0	41 073	0,0	41 721	1,6	41 813	0,2	42 430	1,5
	3	29 574	0,4	30 031	1,5	30 344	1,0	30 327	-0,1	30 287	-0,1	30 940	2,2
	4	43 248	2,1	42 464	-1,8	42 582	0,3	42 278	-0,7	42 654	0,9		

Försörjningsbalans säsongrensad-GDP: expenditure approach, seasonally adjusted

	kv-q	2001		2002		2003		2004		2005		2006	
		Mnkr	%	Mnkr	%	Mnkr	%	Mnkr	%	Mnkr	%	Mnkr	%
Fasta priser referensår 2000-constant prices reference year 2000													
Mnkr-million SEK													
Kvartalsutveckling i %-quarterly change in %													
BNP till marknadspris	1	559 167	0,2	568 179	0,5	577 056	0,4	596 941	1,2	612 220	0,3	639 334	1,4
GDP at market prices	2	558 703	-0,1	572 263	0,7	579 167	0,4	602 178	0,9	616 937	0,8	647 531	1,3
	3	560 642	0,3	573 477	0,2	584 108	0,9	605 546	0,6	624 945	1,3	654 017	1,0
	4	565 375	0,8	574 769	0,2	589 833	1,0	610 208	0,8	630 273	0,9		
Import av varor och tjänster	1	224 359	0,7	215 488	1,2	218 054	2,2	229 479	1,0	245 122	-0,9	264 872	0,6
Import of goods and services	2	217 161	-3,2	209 184	-2,9	221 212	1,4	238 763	4,0	250 757	2,3	270 655	2,2
	3	210 195	-3,2	209 876	0,3	224 186	1,3	241 741	1,2	257 590	2,7	274 989	1,6
	4	212 862	1,3	213 362	1,7	227 292	1,4	247 357	2,3	263 377	2,2		
Import av varor fob	1	167 145	0,9	160 230	2,8	166 135	3,7	175 182	1,9	188 404	0,4	202 785	0,7
Imports of goods fob	2	156 331	-6,5	152 291	-5,0	165 789	-0,2	178 748	2,0	190 408	1,1	204 433	0,8
	3	149 717	-4,2	154 792	1,6	167 771	1,2	184 882	3,4	196 546	3,2	210 068	2,8
	4	155 866	4,1	160 158	3,5	171 988	2,5	187 640	1,5	201 368	2,5		
Import av tjänster	1	59 017	0,9	57 059	-1,7	54 441	0,8	56 144	0,9	58 809	-1,1	63 824	2,8
Import of services	2	59 510	0,8	55 682	-2,4	54 012	-0,8	58 416	4,0	59 317	0,9	64 878	1,7
	3	59 183	-0,5	54 061	-2,9	55 860	3,4	57 288	-1,9	61 577	3,8	65 611	1,1
	4	58 071	-1,9	54 018	-0,1	55 640	-0,4	59 471	3,8	62 062	0,8		
Summa tillgång	1	785 429	0,1	778 621	0,0	797 061	1,4	828 192	1,8	849 645	-0,9	909 579	1,9
Total resources	2	772 523	-1,6	787 636	1,2	797 373	0,0	839 974	1,4	879 377	3,5	915 642	0,7
	3	769 464	-0,4	781 034	-0,8	807 182	1,2	847 447	0,9	886 657	0,8	932 287	1,8
	4	778 505	1,2	786 235	0,7	813 449	0,8	857 288	1,2	892 562	0,7		
Konsumtionsutgifter	1	421 990	0,1	427 038	0,5	433 402	0,0	441 823	0,7	446 091	0,3	456 779	0,6
Final consumption expenditure	2	421 911	0,0	429 843	0,7	434 708	0,3	442 424	0,1	448 917	0,6	459 625	0,6
	3	422 658	0,2	430 999	0,3	437 875	0,7	442 934	0,1	451 460	0,6	462 235	0,6
	4	424 713	0,5	433 199	0,5	438 879	0,2	444 797	0,4	453 996	0,6		
Hushåll inklusive icke-vinstdrivande organisationer	1	275 544	0,0	276 891	0,6	282 256	0,0	289 595	1,3	293 414	0,2	303 183	0,7
Household and NPISH	2	275 122	-0,2	278 783	0,7	283 251	0,4	289 714	0,0	296 733	1,1	305 105	0,6
	3	275 310	0,1	279 469	0,2	285 872	0,9	290 736	0,4	299 061	0,8	306 847	0,6
	4	275 243	0,0	282 355	1,0	285 976	0,0	292 876	0,7	301 076	0,7		
Offentlig konsumtion	1	146 507	0,3	150 027	0,5	151 078	-0,1	152 645	0,1	152 540	0,1	154 041	0,4
General government	2	146 786	0,2	151 073	0,7	151 376	0,2	152 571	0,0	152 700	0,1	154 915	0,6
	3	147 428	0,4	151 074	0,0	152 592	0,8	152 101	-0,3	152 831	0,1	155 668	0,5
	4	149 212	1,2	151 222	0,1	152 487	-0,1	152 327	0,1	153 362	0,3		
Stattliga myndigheter	1	42 562	-1,1	43 487	0,8	44 470	0,7	44 499	-0,3	43 788	-0,7	43 258	0,2
Central government	2	42 394	-0,4	43 986	1,1	44 482	0,0	44 452	-0,1	43 386	-0,9	43 424	0,4
	3	42 491	0,2	44 096	0,3	44 795	0,7	44 004	-1,0	43 201	-0,4	43 406	0,0
	4	43 148	1,5	44 179	0,2	44 615	-0,4	44 097	0,2	43 157	-0,1		
Kommunala myndigheter	1	103 929	0,9	106 496	0,5	106 727	-0,3	108 381	0,3	108 673	0,5	110 693	0,4
Local government	2	104 339	0,4	106 934	0,4	107 057	0,3	108 243	-0,1	109 244	0,5	111 282	0,5
	3	104 920	0,6	106 802	-0,1	107 928	0,8	108 301	0,1	109 526	0,3	111 836	0,5
	4	106 013	1,0	107 056	0,2	108 035	0,1	108 183	-0,1	110 212	0,6		
Fast bruttoinvestering	1	97 984	0,0	92 358	-3,2	96 173	2,4	96 572	1,9	105 440	0,3	114 444	2,5
Gross fixed capital formation	2	95 897	-2,1	94 773	2,6	93 712	-2,6	99 560	3,1	108 167	2,6	115 635	1,0
	3	95 651	-0,3	93 824	-1,0	94 223	0,5	102 079	2,5	110 544	2,2	116 966	1,2
	4	95 394	-0,3	93 948	0,1	94 790	0,6	105 078	2,9	111 615	1,0		
Lagerinvestering	1	8 784		11		1 086		-329		-1 023		-698	
Changes in inventories	2	4 057		-2 811		2 762		-1 688		2 005		-1 263	
	3	-2 785		1 335		779		1 020		-2 994		2 522	
	4	-4 190		2 125		3 568		1 343		-122			
Inhemsk slutlig användning*	1	524 860	1,1	521 244	0,2	531 352	0,3	538 641	0,5	552 590	0,3	568 375	0,9
Gross domestic final expenditure*	2	523 006	-0,4	521 727	0,1	532 227	0,2	541 585	0,5	558 397	1,1	579 419	1,9
	3	514 602	-1,6	525 083	0,6	534 016	0,3	545 262	0,7	560 054	0,3	582 125	0,5
	4	519 963	1,0	529 981	0,9	535 912	0,4	550 769	1,0	563 567	0,6		

Försörjningsbalans säsongrensad-GDP: expenditure approach, sesonally adjusted

	kv-q	2001		2002		2003		2004		2005		2006	
		Mnkr	%	Mnkr	%	Mnkr	%	Mnkr	%	Mnkr	%	Mnkr	%
Fasta priser referensår 2000-constant prices reference year 2000													
Mnkr-million SEK													
Kvartalsutveckling i %-quarterly change in %													
Export av varor och tjänster	1	258 976	-1,8	261 927	0,6	261 981	2,1	288 399	4,2	307 139	-0,8	340 625	2,3
Export of goods and services	2	253 322	-2,2	258 679	-1,2	268 064	2,3	303 368	5,2	315 016	2,6	343 901	1,0
	3	253 335	0,0	258 461	-0,1	274 004	2,2	299 526	-1,3	328 703	4,3	352 734	2,6
	4	260 427	2,8	256 556	-0,7	276 772	1,0	309 596	3,4	333 083	1,3		
Export av varor fob	1	200 759	-2,9	201 419	0,6	205 150	2,0	223 336	4,1	235 202	-0,9	256 984	2,4
Exports of goods fob	2	195 453	-2,6	200 187	-0,6	208 668	1,7	235 309	5,4	241 265	2,6	259 287	0,9
	3	194 415	-0,5	200 275	0,0	214 032	2,6	230 610	-2,0	249 850	3,6	267 553	3,2
	4	200 128	2,9	201 102	0,4	214 472	0,2	237 367	2,9	251 047	0,5		
Export av tjänster	1	57 800	-2,1	60 523	-0,6	56 972	1,5	64 959	4,3	71 140	-0,1	83 474	3,0
Export of services	2	57 346	-0,8	59 077	-2,4	59 182	3,9	67 866	4,5	74 549	4,8	83 390	-0,1
	3	59 263	3,3	57 371	-2,9	60 416	2,1	69 155	1,9	77 815	4,4	84 673	1,5
	4	60 870	2,7	56 104	-2,2	62 299	3,1	71 224	3,0	81 070	4,2		
Summa användning	1	785 429	0,1	778 621	0,0	797 061	1,4	828 192	1,8	849 645	-0,9	909 579	1,9
Total uses	2	772 523	-1,6	787 636	1,2	797 373	0,0	839 974	1,4	879 377	3,5	915 642	0,7
	3	769 464	-0,4	781 034	-0,8	807 182	1,2	847 447	0,9	886 657	0,8	932 287	1,8
	4	778 505	1,2	786 235	0,7	813 449	0,8	857 288	1,2	892 562	0,7		

* Inhemsk slutlig användning=konsumtionsutgifter+bruttoinvesteringar
 Gross domestic final consumption=final consumption expenditures+gross capital formation

BNP från produktionsidan säsongrensad-GDP: production approach, seasonally adjusted

	kv-q	2001		2002		2003		2004		2005		2006	
		Mnkr	%	Mnkr	%	Mnkr	%	Mnkr	%	Mnkr	%	Mnkr	%
Fasta priser referensår 2000-constant prices reference year 2000													
Mnkr-million SEK													
Kvartalsutveckling i %-quarterly change in %													
BNP till marknadspris	1	559 167	0,2	568 179	0,5	577 056	0,4	596 941	1,2	612 220	0,3	639 334	1,4
<i>GDP at market prices</i>	2	558 703	-0,1	572 263	0,7	579 167	0,4	602 178	0,9	616 937	0,8	647 531	1,3
	3	560 642	0,3	573 477	0,2	584 108	0,9	605 546	0,6	624 945	1,3	654 017	1,0
	4	565 375	0,8	574 769	0,2	589 833	1,0	610 208	0,8	630 273	0,9		
Näringslivets förädlingsvärde	1	452 967	0,1	460 984	0,7	469 358	0,5	486 496	1,2	502 824	0,5	529 462	1,7
inkl produktskatter netto	2	452 117	-0,2	464 640	0,8	471 397	0,4	491 650	1,1	507 588	0,9	537 188	1,5
<i>Market producers and</i>	3	453 983	0,4	465 830	0,3	475 502	0,9	495 826	0,8	515 043	1,5	543 208	1,1
<i>producers for own final use</i>	4	457 731	0,8	467 194	0,3	480 851	1,1	500 321	0,9	520 550	1,1		
Produktskatter	1	72 209	1,0	73 762	0,6	75 256	0,0	76 848	0,6	78 176	0,7	82 093	1,3
<i>Taxes on products</i>	2	72 468	0,4	74 309	0,7	75 685	0,6	76 886	0,0	79 116	1,2	82 869	0,9
	3	72 912	0,6	74 743	0,6	76 007	0,4	77 067	0,2	80 445	1,7	83 331	0,6
	4	73 340	0,6	75 246	0,7	76 403	0,5	77 670	0,8	81 018	0,7		
Produktsubventioner	1	2 958	-3,4	3 098	4,6	2 968	-2,8	3 103	0,3	2 993	-1,5	3 276	4,7
<i>Subsidies on products</i>	2	3 037	2,7	3 010	-2,8	3 042	2,5	3 093	-0,3	3 018	0,8	3 296	0,6
	3	2 920	-3,9	3 087	2,6	3 136	3,1	3 011	-2,7	3 036	0,6	3 356	1,8
	4	2 963	1,5	3 053	-1,1	3 095	-1,3	3 039	0,9	3 128	3,0		
Restpost	1-4
<i>Discrepancy</i>													
Näringslivets förädlingsvärde	1	383 896	-0,1	390 030	0,6	397 315	0,6	412 686	1,3	427 587	0,3	451 002	1,9
till baspris	2	382 376	-0,4	393 761	1,0	398 486	0,3	418 001	1,3	431 395	0,9	457 481	1,4
<i>Value added at basic prices,</i>	3	383 822	0,4	394 073	0,1	402 671	1,1	421 612	0,9	438 120	1,6	462 357	1,1
<i>market producers</i>	4	387 547	1,0	394 893	0,2	407 338	1,2	426 197	1,1	442 579	1,0		
01-45 Varuproducenter	1	147 453	-0,8	151 529	0,7	154 925	0,2	165 336	3,6	172 612	-0,4	181 538	1,8
<i>Producers of goods</i>	2	147 264	-0,1	154 007	1,6	155 083	0,1	168 431	1,9	173 748	0,7	184 508	1,6
	3	147 237	0,0	154 216	0,1	156 789	1,1	171 466	1,8	176 990	1,9	185 563	0,6
	4	150 424	2,2	154 594	0,2	159 618	1,8	173 231	1,0	178 299	0,7		
01-05 Jordbruk, skogsbruk,	1	9 428	2,9	9 692	1,5	9 742	-1,3	10 134	1,5	10 279	-2,4	10 013	1,6
fiske	2	9 371	-0,6	9 772	0,8	9 795	0,5	10 479	3,4	10 009	-2,6	10 093	0,8
<i>Agriculture, forestry,</i>	3	9 636	2,8	9 705	-0,7	9 831	0,4	10 498	0,2	9 882	-1,3	10 217	1,2
<i>fishing</i>	4	9 551	-0,9	9 868	1,7	9 984	1,6	10 530	0,3	9 860	-0,2		
10-14 Mineralutvinningsindustri	1	1 139	-4,6	1 123	2,7	1 259	6,5	1 243	-3,9	1 371	3,7	1 368	-0,9
<i>Mining and quarrying</i>	2	1 125	-1,2	1 153	2,7	1 255	-0,3	1 280	3,0	1 352	-1,4	1 391	1,7
	3	1 107	-1,6	1 167	1,2	1 241	-1,1	1 318	3,0	1 394	3,1	1 367	-1,7
	4	1 093	-1,3	1 182	1,3	1 293	4,2	1 322	0,3	1 380	-1,0		
15-37 Tillverkningsindustri	1	104 127	-2,8	108 886	1,6	113 798	1,4	122 628	3,7	128 517	0,0	135 934	1,9
<i>Manufacturing</i>	2	104 233	0,1	110 958	1,9	113 815	0,0	125 377	2,2	129 691	0,9	138 522	1,9
	3	104 102	-0,1	111 938	0,9	115 796	1,7	127 163	1,4	132 001	1,8	140 279	1,3
	4	107 177	3,0	112 236	0,3	118 288	2,2	128 549	1,1	133 387	1,0		
15-16 Livsmedels-, dryckes-	1	8 295	0,0	8 568	0,3	8 472	0,0	8 554	-0,2	8 320	0,5	8 565	0,8
varu- o tobaksindustri	2	8 407	1,4	8 509	-0,7	8 547	0,9	8 425	-1,5	8 359	0,5	8 658	1,1
<i>Foodproduct, beverage</i>	3	8 446	0,5	8 540	0,4	8 590	0,5	8 291	-1,6	8 401	0,5	8 782	1,4
<i>and tobacco industry</i>	4	8 543	1,1	8 473	-0,8	8 574	-0,2	8 279	-0,1	8 496	1,1		
20-22 Trävaru-, massa,	1	21 295	-1,6	20 750	0,6	22 299	2,9	21 928	-1,7	22 471	0,1	23 211	1,9
pappers o grafisk ind	2	21 100	-0,9	21 158	2,0	21 980	-1,4	22 475	2,5	22 310	-0,7	23 490	1,2
<i>Ind for woodproducts</i>	3	20 540	-2,7	21 547	1,8	22 254	1,2	22 291	-0,8	22 666	1,6	23 561	0,3
<i>pulp,paper,publishers</i>	4	20 632	0,4	21 680	0,6	22 306	0,2	22 441	0,7	22 787	0,5		
23-25 Ind för petroleum, kemi-	1	14 524	-0,9	17 429	6,9	18 594	2,3	18 510	-2,5	18 237	-1,7	20 227	4,2
gummi- o plastprodukter	2	15 002	3,3	17 909	2,8	18 661	0,4	18 308	-1,1	19 048	4,4	20 187	-0,2
<i>Ind for petroleum,che-</i>	3	15 858	5,7	17 742	-0,9	18 413	-1,3	18 718	2,2	19 163	0,6	20 680	2,4
<i>mical, rubber, plastics</i>	4	16 309	2,8	18 171	2,4	18 982	3,1	18 546	-0,9	19 414	1,3		
28-35 Metall-, maskin- och	1	48 793	-4,5	50 176	0,2	52 468	1,3	62 013	9,4	68 251	1,2	71 919	0,7
transportmedelsindustri	2	48 207	-1,2	51 521	2,7	52 693	0,4	64 580	4,1	68 663	0,6	74 004	2,9
<i>Ind for metal, machi-</i>	3	47 548	-1,4	52 251	1,4	54 737	3,9	66 024	2,2	70 593	2,8	74 816	1,1
<i>nery, transport equip</i>	4	50 078	5,3	51 781	-0,9	56 698	3,6	67 456	2,2	71 434	1,2		
40-41 El, gas, värme, vatten	1	12 383	12,8	11 516	-3,7	10 973	-4,7	11 814	8,6	12 128	-2,2	12 446	1,3
<i>Electricity, gas, water</i>	2	11 763	-5,0	11 467	-0,4	11 005	0,3	11 664	-1,3	12 357	1,9	12 149	-2,4
	3	11 874	0,9	11 137	-2,9	10 793	-1,9	12 126	4,0	12 709	2,8	11 519	-5,2
	4	11 955	0,7	11 514	3,4	10 875	0,8	12 404	2,3	12 281	-3,4		

BNP från produktionssidan säsongrensad-GDP: production approach, seasonally adjusted

		Mnkr-million SEK												
		Kvartalsutveckling i %-quarterly change in %												
		Fasta priser referensår 2000-constant prices reference year 2000												
		kv-q	2001		2002		2003		2004		2005		2006	
			Mnkr	%	Mnkr	%	Mnkr	%	Mnkr	%	Mnkr	%	Mnkr	%
45	Byggindustri Construction	1	20 587	3,3	20 313	-1,3	19 812	-1,5	20 261	1,9	21 272	0,8	23 033	2,2
		2	20 455	-0,6	20 658	1,7	19 685	-0,6	20 396	0,7	21 554	1,3	23 503	2,0
		3	20 379	-0,4	20 267	-1,9	19 780	0,5	20 882	2,4	22 140	2,7	23 493	0,0
		4	20 581	1,0	20 121	-0,7	19 888	0,5	21 107	1,1	22 528	1,8		
50-95	Tjänsteproducenter Producers of services	1	236 060	0,2	238 888	0,7	242 200	0,9	247 185	-0,5	255 780	0,8	269 973	2,4
		2	235 645	-0,2	239 962	0,4	243 464	0,5	249 749	1,0	257 856	0,8	273 991	1,5
		3	236 663	0,4	239 946	0,0	245 833	1,0	250 636	0,4	261 682	1,5	277 893	1,4
		4	237 199	0,2	240 008	0,0	248 438	1,1	253 659	1,2	263 742	0,8		
50-52	Parti- och detaljhandel Wholesale and retail trade	1	52 079	1,5	52 347	-0,3	55 323	1,7	58 318	1,1	60 701	0,9	64 758	2,0
		2	51 948	-0,3	52 798	0,9	56 126	1,5	59 015	1,2	61 529	1,4	65 496	1,1
		3	51 986	0,1	53 574	1,5	56 981	1,5	59 446	0,7	62 691	1,9	66 162	1,0
		4	52 488	1,0	54 393	1,5	57 674	1,2	60 130	1,2	63 472	1,2		
55	Hotell och restaurang Hotels and restaurants	1	7 730	1,6	7 542	-1,4	7 469	-0,3	7 254	-1,1	7 401	1,4	7 722	1,3
		2	7 702	-0,4	7 549	0,1	7 390	-1,1	7 252	0,0	7 539	1,9	7 741	0,2
		3	7 662	-0,5	7 536	-0,2	7 381	-0,1	7 251	0,0	7 547	0,1	7 880	1,8
		4	7 650	-0,2	7 495	-0,5	7 336	-0,6	7 299	0,7	7 626	1,0		
60-64	Transport och kommunikation Transport and communication	1	37 391	0,4	36 296	2,1	36 991	-2,0	38 332	1,8	38 959	0,9	40 268	0,5
		2	36 566	-2,2	36 968	1,9	37 078	0,2	39 018	1,8	38 888	-0,2	40 677	1,0
		3	36 547	-0,1	37 098	0,4	37 110	0,1	38 894	-0,3	39 861	2,5	41 393	1,8
		4	35 541	-2,8	37 752	1,8	37 668	1,5	38 599	-0,8	40 085	0,6		
65-67	Kreditinstitut och försäkringsbolag Financial intermediation	1	20 468	-2,8	21 640	4,6	20 856	-2,5	21 251	0,6	21 898	1,5	23 620	1,6
		2	20 199	-1,3	21 790	0,7	20 921	0,3	21 208	-0,2	22 250	1,6	24 059	1,9
		3	20 419	1,1	21 581	-1,0	21 101	0,9	21 314	0,5	22 645	1,8	24 317	1,1
		4	20 687	1,3	21 397	-0,9	21 123	0,1	21 574	1,2	23 248	2,7		
70-74	Fastigheter, företags-tjänster Real estate, business activities	1	98 873	0,5	98 785	-0,1	99 402	3,7	100 322	0,0	103 562	0,3	109 092	2,5
		2	98 879	0,0	98 775	0,0	99 642	0,2	101 205	0,9	104 356	0,8	110 676	1,5
		3	99 252	0,4	98 209	-0,6	100 602	1,0	101 442	0,2	105 639	1,2	112 363	1,5
		4	98 921	-0,3	95 814	-2,4	100 336	-0,3	103 228	1,8	106 481	0,8		
70	Fastighetsförvaltning Real estate activities	1	50 422	-0,2	51 429	0,8	51 504	0,1	49 901	-4,0	50 248	0,1	50 873	0,3
		2	50 603	0,4	51 698	0,5	51 520	0,0	49 918	0,0	50 427	0,4	50 995	0,2
		3	50 790	0,4	51 771	0,1	51 569	0,1	50 114	0,4	50 712	0,6	50 920	-0,1
		4	51 042	0,5	51 468	-0,6	52 005	0,8	50 179	0,1	50 725	0,0		
71-74	Uthyrnings- och företags-serviceföretag Renting and business service companies	1	48 290	1,4	47 173	-1,9	47 224	2,7	50 303	1,4	53 207	0,7	57 641	3,6
		2	48 406	0,2	46 436	-1,6	47 998	1,6	51 181	1,7	53 600	0,7	59 697	3,6
		3	48 380	-0,1	45 922	-1,1	48 959	2,0	51 762	1,1	54 598	1,9	61 788	3,5
		4	48 088	-0,6	46 003	0,2	49 628	1,4	52 851	2,1	55 630	1,9		
80-85	Utbildning, hälso- och sjukvård, omsorg Education, health and social work	1	10 390	1,7	11 271	3,0	12 089	1,8	11 939	-2,6	12 165	1,1	12 934	2,5
		2	10 328	-0,6	11 688	3,7	12 159	0,6	11 864	-0,6	12 445	2,3	13 035	0,8
		3	10 558	2,2	11 875	1,6	12 206	0,4	11 837	-0,2	12 474	0,2	13 435	3,1
		4	10 941	3,6	11 870	0,0	12 253	0,4	12 030	1,6	12 624	1,2		
90-95	Samhälleliga och personliga tjänster Community, social and personal service	1	9 959	1,8	10 763	4,5	10 559	2,5	10 221	-3,6	10 539	-0,9	11 406	1,9
		2	9 709	-2,5	10 622	-1,3	10 204	-3,4	10 477	2,5	10 855	3,0	11 455	0,4
		3	9 935	2,3	10 578	-0,4	10 315	1,1	10 616	1,3	11 078	2,1	11 535	0,7
		4	10 299	3,7	10 298	-2,6	10 603	2,8	10 635	0,2	11 195	1,1		
	Förädlingsvärde i hushållens icke-vinstdrivande organisationer Value added, NPISH	1	7 120	0,0	7 273	0,2	7 451	0,7	7 616	1,7	7 639	-0,2	7 825	-0,1
		2	7 166	0,6	7 296	0,3	7 465	0,2	7 684	0,9	7 659	0,3	7 804	-0,3
		3	7 206	0,6	7 339	0,6	7 453	-0,2	7 679	-0,1	7 737	1,0	7 831	0,3
		4	7 257	0,7	7 396	0,8	7 489	0,5	7 653	-0,3	7 834	1,3		
	Förädlingsvärde i offentliga myndigheter Value added, government	1	99 170	0,7	100 136	-0,4	100 521	0,1	102 873	1,2	102 228	-0,3	103 231	0,3
		2	99 541	0,4	100 424	0,3	100 678	0,2	103 046	0,2	102 096	-0,1	103 792	0,5
		3	99 487	-0,1	100 500	0,1	101 687	1,0	102 286	-0,7	102 572	0,5	104 061	0,3
		4	100 546	1,1	100 403	-0,1	101 683	0,0	102 516	0,2	102 924	0,3		
	Stat och socialförsäkring Central government and social security funds	1	26 744	0,5	27 009	0,0	27 582	0,1	28 077	1,2	27 575	-1,2	27 809	0,6
		2	26 608	-0,5	27 327	1,2	27 585	0,0	28 144	0,2	27 540	-0,1	27 842	0,1
		3	26 682	0,3	27 467	0,5	27 920	1,2	27 561	-2,1	27 748	0,8	27 958	0,4
		4	27 007	1,2	27 549	0,3	27 747	-0,6	27 910	1,3	27 651	-0,3		
	Kommuner Local authorities	1	72 318	0,2	73 130	-0,5	72 942	0,1	74 797	1,1	74 645	0,1	75 419	0,2
		2	72 935	0,9	73 095	0,0	73 100	0,2	74 887	0,1	74 569	-0,1	75 928	0,7
		3	72 805	-0,2	73 035	-0,1	73 761	0,9	74 743	-0,2	74 813	0,3	76 078	0,2
		4	73 526	1,0	72 855	-0,2	73 948	0,3	74 596	-0,2	75 278	0,6		

Arbetade timmar fördelade på näringsgrenar, säsongrensad
Hours worked by kind of activity, seasonally adjusted
10 000-tals timmar-10 000 hours
Kvartalsutveckling i %-quarterly change in %

		2001		2002		2003		2004		2005		2006	
		10 000	%	10 000	%	10 000	%	10 000	%	10 000	%	10 000	%
Totalt antal arbetade timmar	1	174 823	0,5	173 034	-0,9	171 361	0,1	170 125	-0,1	169 879	0,2	173 065	0,6
Total hours worked	2	174 242	-0,3	173 378	0,2	170 043	-0,8	169 992	-0,1	170 853	0,6	173 832	0,4
	3	174 348	0,1	172 345	-0,6	170 097	0,0	169 938	0,0	170 931	0,0	175 041	0,7
	4	174 569	0,1	171 198	-0,7	170 326	0,1	169 612	-0,2	172 106	0,7		
Näringslivet	1	122 810	0,5	120 654	-0,8	118 183	-0,4	116 636	-0,3	116 861	0,3	119 350	0,6
Market producers and	2	122 269	-0,4	120 381	-0,2	117 295	-0,8	116 507	-0,1	117 567	0,6	120 046	0,6
producers for own final use	3	122 150	-0,1	119 472	-0,8	116 972	-0,3	116 525	0,0	117 940	0,3	121 022	0,8
	4	121 618	-0,4	118 617	-0,7	116 999	0,0	116 478	0,0	118 617	0,6		
01-45 Varuproducenter	1	50 594	1,6	48 850	-1,3	47 428	-1,1	46 315	-0,1	46 064	0,0	46 235	0,7
Producers of goods	2	50 082	-1,0	48 866	0,0	46 995	-0,9	46 044	-0,6	46 211	0,3	46 506	0,6
	3	49 701	-0,8	48 209	-1,3	46 594	-0,9	46 353	0,7	45 875	-0,7	46 909	0,9
	4	49 478	-0,4	47 939	-0,6	46 376	-0,5	46 062	-0,6	45 891	0,0		
01-05 Jordbruk, skogsbruk,	1	5 348	-5,0	5 528	-1,2	5 184	-2,7	5 035	2,5	4 912	0,2	4 694	-0,4
fiske	2	5 449	1,9	5 511	-0,3	5 127	-1,1	4 920	-2,3	4 826	-1,8	4 656	-0,8
Agriculture, forestry,	3	5 653	3,7	5 340	-3,1	5 045	-1,6	4 902	-0,4	4 762	-1,3	4 654	0,0
fishing	4	5 597	-1,0	5 328	-0,2	4 914	-2,6	4 901	0,0	4 713	-1,0		
10-14 Mineralutvinningsindustri	1	293	-0,3	298	2,8	316	1,3	306	-1,0	318	3,6	335	-0,3
Mining and quarrying	2	294	0,3	298	0,0	321	1,6	301	-1,6	321	0,9	342	2,1
	3	300	2,0	300	0,7	319	-0,6	307	2,0	323	0,6	339	-0,9
	4	290	-3,3	312	4,0	309	-3,1	307	0,0	336	4,0		
15-37 Tillverkningsindustri	1	32 660	1,7	31 100	-1,0	30 360	-0,1	29 257	-0,6	28 678	-1,0	28 460	0,3
Manufacturing	2	32 213	-1,4	30 944	-0,5	30 053	-1,0	29 202	-0,2	28 867	0,7	28 446	0,0
	3	31 634	-1,8	30 556	-1,3	29 414	-2,1	29 144	-0,2	28 422	-1,5	28 638	0,7
	4	31 423	-0,7	30 382	-0,6	29 446	0,1	28 973	-0,6	28 366	-0,2		
40-41 El, gas, värme, vatten	1	1 340	-0,2	1 242	-4,5	1 350	5,2	1 396	-0,2	1 517	0,2	1 521	2,1
Electricity, gas, water	2	1 304	-2,7	1 301	4,8	1 360	0,7	1 426	2,1	1 546	1,9	1 484	-2,4
	3	1 285	-1,5	1 305	0,3	1 417	4,2	1 451	1,8	1 498	-3,1	1 504	1,3
	4	1 300	1,2	1 283	-1,7	1 399	-1,3	1 514	4,3	1 489	-0,6		
45 Byggindustri	1	11 007	7,0	10 788	0,4	10 264	-2,8	10 318	1,1	10 571	1,3	11 303	1,9
Construction	2	10 816	-1,7	10 807	0,2	10 224	-0,4	10 297	-0,2	10 821	2,4	11 460	1,4
	3	10 740	-0,7	10 636	-1,6	10 215	-0,1	10 451	1,5	10 826	0,0	11 727	2,3
	4	10 740	0,0	10 564	-0,7	10 208	-0,1	10 433	-0,2	11 090	2,4		
50-95 Tjänsteproducenter	1	72 506	0,3	71 656	-0,7	70 815	0,2	70 286	-0,5	70 785	0,6	73 152	0,8
Producers of services	2	72 169	-0,5	71 719	0,1	70 267	-0,8	70 363	0,1	71 480	1,0	73 582	0,6
	3	72 336	0,2	71 173	-0,8	70 380	0,2	70 268	-0,1	71 999	0,7	74 162	0,8
	4	72 193	-0,2	70 697	-0,7	70 622	0,3	70 333	0,1	72 574	0,8		
50-52 Parti- och detaljhandel	1	23 419	0,8	22 881	-0,1	22 818	2,1	22 442	-2,4	22 520	0,0	23 110	-0,1
Wholesale and retail	2	22 966	-1,9	22 883	0,0	22 717	-0,4	22 487	0,2	22 905	1,7	23 202	0,4
trade	3	22 960	0,0	22 506	-1,6	22 742	0,1	22 467	-0,1	23 059	0,7	23 469	1,2
	4	22 913	-0,2	22 341	-0,7	22 994	1,1	22 517	0,2	23 138	0,3		
55 Hotell och restaurang	1	4 810	0,7	4 778	-0,7	4 836	1,0	4 848	-0,1	4 861	-0,1	5 004	0,8
Hotels and restaurants	2	4 805	-0,1	4 805	0,6	4 801	-0,7	4 853	0,1	4 936	1,5	4 998	-0,1
	3	4 814	0,2	4 801	-0,1	4 810	0,2	4 869	0,3	4 926	-0,2	5 046	1,0
	4	4 811	-0,1	4 786	-0,3	4 852	0,9	4 867	0,0	4 962	0,7		
60-64 Transport och	1	11 638	-1,8	11 245	-0,9	11 041	-0,5	10 729	-1,0	10 637	0,2	10 795	0,5
kommunikation	2	11 416	-1,9	11 313	0,6	10 901	-1,3	10 661	-0,6	10 756	1,1	10 733	-0,6
Transport and	3	11 541	1,1	11 147	-1,5	10 832	-0,6	10 650	-0,1	10 730	-0,2	10 767	0,3
communication	4	11 345	-1,7	11 096	-0,5	10 833	0,0	10 611	-0,4	10 743	0,1		
65-67 Kreditinstitut och för-	1	3 631	-3,4	3 535	-1,7	3 337	-7,7	3 384	1,4	3 379	-0,8	3 429	0,9
säkringsbolag	2	3 631	0,0	3 628	2,6	3 284	-1,6	3 380	-0,1	3 380	0,0	3 445	0,5
Financial intermediation	3	3 556	-2,1	3 630	0,1	3 366	2,5	3 382	0,1	3 406	0,8	3 420	-0,7
	4	3 596	1,1	3 614	-0,4	3 338	-0,8	3 407	0,7	3 399	-0,2		
70-74 Fastigheter, företags-	1	19 045	0,8	18 478	-5,1	18 077	-0,4	18 083	0,6	18 397	0,6	19 540	1,2
tjänster	2	19 128	0,4	18 517	0,2	17 824	-1,4	18 166	0,5	18 742	1,9	19 757	1,1
Real estate, business	3	19 446	1,7	18 294	-1,2	17 878	0,3	18 168	0,0	19 016	1,5	19 993	1,2
activities	4	19 471	0,1	18 148	-0,8	17 974	0,5	18 284	0,6	19 300	1,5		
80-85 Utbildning, hälso- och	1	4 811	-0,1	5 308	4,4	5 409	-2,0	5 407	0,0	5 499	0,9	5 773	1,7
sjukvård, omsorg	2	4 886	1,6	5 464	2,9	5 353	-1,0	5 446	0,7	5 567	1,2	5 834	1,1
Education, health and	3	4 969	1,7	5 519	1,0	5 383	0,6	5 450	0,1	5 586	0,3	5 922	1,5
social work	4	5 082	2,3	5 521	0,0	5 408	0,5	5 450	0,0	5 676	1,6		

Arbetade timmar fördelade på näringsgrenar, säsongrensad
Hours worked by kind of activity, seasonally adjusted

10 000-tals timmar-10 000 hours
 Kvartalsutveckling i %-quarterly change in %

		2001		2002		2003		2004		2005		2006	
		10 000	%	10 000	%	10 000	%	10 000	%	10 000	%	10 000	%
90-95 Samhälleliga och personliga tjänster <i>Community, social and personal service</i>	1	5 081	1,5	5 178	0,8	5 253	0,6	5 287	-1,1	5 322	0,5	5 473	1,2
	2	5 082	0,0	5 211	0,6	5 221	-0,6	5 369	1,6	5 362	0,8	5 475	0,0
	3	5 088	0,1	5 276	1,2	5 259	0,7	5 334	-0,7	5 328	-0,6	5 578	1,9
	4	5 138	1,0	5 220	-1,1	5 347	1,7	5 297	-0,7	5 408	1,5		
Hushållens icke-vinstdrivande organisationer <i>NPISH</i>	1	4 182	-1,7	4 293	-0,5	4 412	0,8	4 512	1,9	4 523	0,5	4 591	-0,3
	2	4 261	1,9	4 312	0,4	4 406	-0,1	4 516	0,1	4 506	-0,4	4 633	0,9
	3	4 249	-0,3	4 348	0,8	4 425	0,4	4 533	0,4	4 546	0,9	4 636	0,1
	4	4 313	1,5	4 375	0,6	4 426	0,0	4 502	-0,7	4 604	1,3		
Offentliga myndigheter <i>Government</i>	1	47 735	-0,1	48 467	-0,5	48 638	0,4	49 009	0,2	48 513	-0,2	48 980	0,3
	2	47 838	0,2	48 481	0,0	48 615	0,0	48 941	-0,1	48 578	0,1	49 131	0,3
	3	47 708	-0,3	48 470	0,0	48 857	0,5	48 778	-0,3	48 545	-0,1	49 316	0,4
	4	48 718	2,1	48 448	0,0	48 893	0,1	48 597	-0,4	48 828	0,6		
Stat och socialförsäkring <i>Central government and social security funds</i>	1	9 366	-0,2	9 378	0,2	9 551	0,3	9 557	0,0	9 333	-0,7	9 305	0,1
	2	9 313	-0,6	9 448	0,7	9 554	0,0	9 530	-0,3	9 302	-0,3	9 306	0,0
	3	9 302	-0,1	9 502	0,6	9 561	0,1	9 467	-0,7	9 276	-0,3	9 326	0,2
	4	9 357	0,6	9 519	0,2	9 558	0,0	9 396	-0,7	9 296	0,2		
Kommuner <i>Local authorities</i>	1	38 357	0,1	39 020	0,0	39 054	0,3	39 427	0,2	39 206	0,0	39 669	0,3
	2	38 599	0,6	39 043	0,1	39 085	0,1	39 392	-0,1	39 277	0,2	39 787	0,3
	3	38 700	0,3	39 038	0,0	39 266	0,5	39 313	-0,2	39 324	0,1	39 882	0,2
	4	39 019	0,8	38 956	-0,2	39 338	0,2	39 221	-0,2	39 547	0,6		

Kommentarer till beräkningarna kvartal 3 2006

Avstämningar tredje kvartalet 2006

BNP beräknas med hjälp av tillgänglig statistik såväl från användningssidan som från produktionssidan.

Vid nationalräkenskapernas beräkningar av tredje kvartalet 2006 gav det statistiska underlaget i utgångsläget en lägre utveckling från användningssidan, + 3,8 procent än från produktionssidan, som gav + 4,1 procent. I fasta priser var produktionen 1,5 mdkr högre än användningen i ekonomin. I löpande priser var produktionssidan 3,4 mdkr högre än användningssidan. Detta indikerar att den uppmätta prisutvecklingen varit kraftigare på produktionssidan än i användningsledet.

Av tabell 1 framgår utvecklingstalen för försörjningsbalansens olika delkomponenter mellan den första sammanställningen i nationalräkenskapernas databas och det nu redovisade resultatet. Den första versionen innehåller beräkningar baserade på det primära underlaget samt justeringar för definitionsskillnader mellan NR och primärmaterialet. I detta läge har även eventuella fel korrigerats och eventuella kompletteringar från primärkällorna förts in. Det som kvarstår som skillnad och som redovisas i tabellen är de avstämningskorrigeringar som har vidtagits för att få beräkningarna från produktions- respektive användningssidan att visa samma BNP-utveckling.

Tabell 1 Avstämning kvartal 3 2006, faktisk volymutveckling, samt mdkr i fasta priser och löpande priser.

	Första version	Publicerad version	Förändring i volymutv.	Korr mdkr Fp t-1	Korr mdkr Lp
Hushållens konsumtionsutgifter	2,6	2,6			
Offentliga konsumtionsutgifter	2,0	2,0			
Fast bruttoinvestering	4,6	4,6			
Lager (effekt på BNP-förändring)	1,0	1,0			
Export varor	6,2	6,8	0,6	1,4	1,4
Export tjänster	8,1	8,8	0,7	0,6	0,6
Import varor	8,5	8,6	0,1	0,3	0,3
Import tjänster	4,6	5,0	0,4	0,3	0,3
BNP från användningssidan	3,8	4,1	0,3	1,5	1,5
Förädlingsvärde industri	5,1	5,1			-1,4
Förädlingsvärde övr. varuprod.	0,1	0,1			-1,1
Förädlingsvärde tjänsteprod.	5,8	5,8			-0,9
Förädlingsvärde off. myndigheter	2,0	2,0			
BNP från produktionssidan	4,1	4,1			-3,4

Tabell 2 Påverkan på BNP:s utveckling kvartal 3 2006 faktisk påverkan, procentenheter

	Bidrag %-enheter*
Export-Import	0,5
Hushållens konsumtionsutgifter	1,3
Offentliga konsumtionsutgifter	0,5
Fast bruttoinvestering	0,8
Lager	1,0
BNP till marknadspris	4,1

* I beräkningen av bidragen ingår även importens andel i respektive aggregat.

Revideringar av tidigare perioder

Kvartal 1-4, 2004 och 2005

I november publicerades årsräkenskaperna för 2004. BNP-utvecklingen reviderades då upp 0,4 procentenheter till 4,1 jämfört med tidigare preliminära beräkningar. Det innebär också att respektive kvartal 2004 reviderades upp. I tabell 3 jämförs BNP-utvecklingen för respektive kvartal 2004 vid denna publicering och publiceringen i september. I tabellen visas även hur användningssidans aggregat bidragit till BNP-utvecklingen vid de två publiceringstillfällena. Mindre revideringar har även skett av kvartalen 2002 och 2003 vilket dock inte påverkat helårsuppgifterna för dessa år. Revideringarna av 2002 och 2003 beror på att kvartalsmönstret anpassats till de nivå- och kvartalsmönsterförändringar som den nya årsberäkningen för 2004 givit upphov till.

I samband med årsberäkningen av 2004 gjordes även nya beräkningar av år och kvartal 2005. Beräkningen av 2005 utgick i första hand från den relation mellan kvartalen 2004 och 2005 som fastställts i tidigare kvartalsberäkningar. Denna relation har sedan använts för att beräkna nya nivåer för 2005 med de nya nivåerna för 2004 som bas. Till viss del fördes även nya underlag in i beräkningarna. I huvudsak gällde detta primärkommunal och landstingskommunal konsumtion där de årliga Räkenskapssammandragen ersatt tidigare kvartalsstatistik. För fasta bruttoinvesteringar kompletterades kvartalsunderlagen för 2005 med information om årsutfall enligt preliminära årsunderlag. Inom andra områden infördes revideringar i underlagen för 2005 som tidigare inte kunnat inarbetas i nationalräkenskaperna. Det gäller framförallt utrikeshandel med tjänster och statlig konsumtion.

De revideringar av 2005 som kan utläsas i tabell 2 beror således på tre faktorer.

- Revideringar av kvartalen 2004 i och med att årsräkenskaper genomförts för 2004.
- Nya underlag har delvis inarbetats i beräkningarna
- Revideringar i den kvartalsstatistik som varit underlag vid tidigare beräkningar av kvartalen 2005 och som tidigare inte kunnat tas hänsyn till har införts.

Tabell 3 BNP-bidrag kvartal 1-4 2004 och 2005 vid publiceringen i september och i december, faktiska tal

	Hushållens konsumtions- utgifter	Offentliga konsumtions- utgifter	Fasta brutto- investeringar	Lager	Exportnetto	BNP
2004 i sept-06						
kv1	1,0	0,3	-0,5	0,0	3,0	3,7
kv2	1,0	0,4	0,9	-1,0	2,8	4,0
kv3	0,7	-0,3	1,2	-0,1	2,1	3,7
kv4	0,9	-0,3	1,6	-0,2	1,4	3,5
2004 i dec-06						
kv1	1,2	0,4	-0,2	-0,2	2,9	4,1
kv2	1,2	0,5	1,0	-1,0	2,9	4,5
kv3	0,9	-0,4	1,4	0,0	2,0	3,9
kv4	1,1	-0,1	1,9	-0,2	1,4	3,9
2005 i sept-06						
kv1	0,3	0	1,3	-0,1	-0,5	1,1
kv2	1,3	0,3	1,6	0,5	-0,3	3,3
kv3	1,6	0	1,7	-0,7	0,9	3,5
kv4	1,3	0,6	0,9	-0,4	0,5	2,9
2005 i dec-06						
kv1	0,4	0	1,3	-0,1	-0,2	1,4
kv2	1,2	0,2	1,6	0,6	-0,1	3,6
kv3	1,5	0	1,6	-0,7	1,4	3,9
kv4	1,4	0,1	0,8	-0,2	0,7	2,8

kvartal 1-2 2006

I tabell 4 redovisas BNP-utvecklingen och BNP-bidrag från användningssidan för kvartal 1 och kvartal 2 vid de olika beräkningstillfällena under 2006. Även för kvartal 1 och kvartal 2 2006 förklaras revideringarna delvis av att de nya nivåerna för 2005 använts som bas för beräkningarna. Utöver det har delar av underlagen också reviderats sen beräkningen i september.

Den mest påtagliga revideringen är höjningen av lagerinvesteringar som reviderats upp för både kvartal 1 och kvartal 2 sedan beräkningen i september.

Upprevideringen av lagerinvesteringarna berodde framförallt på att ett fel upptäcktes och rättades i statistiken över handelslager. De nya uppgifterna för handelslager togs dock inte fullt ut i i NR-beräkningarna. Även exportnettot har reviderats till följd av reviderade uppgifter i statistiken för utrikeshandel med varor och med tjänster men även på grund av ändringar i de tilläggsberäkningar som görs på NR. Investeringsenkäten för oktober månad har inarbetats i beräkningarna vilket lett till vissa revideringar av fasta bruttoinvesteringar för kvartal 1 och kvartal 2. Mindre revideringar har även skett för hushållskonsumtionen till följd av revideringar i underlagen men även på grund av en förbättrad deflateringsmetod för några produkter.

Tabell 4 BNP-bidrag kvartal 1-2 2006 vid olika beräkningstidpunkter, faktiska tal

	Hushållens konsumtions- utgifter	Offentliga konsumtions- utgifter	Fasta brutto- investeringar	Lager	Exportnetto	BNP
2006 Kv1						
juni	1,4	0,3	1,8	-0,4	2,5	5,6
snabb aug	1,4	0,3	1,8	-0,4	2,5	5,6
sept	1,6	0,2	1,8	-0,3	2,2	5,5
dec	1,5	0,2	1,7	0,1	2,5	5,9
2006 Kv 2						
snabb aug	1,5	0,4	1,4	-0,3	0,8	3,7
sept	1,5	0,5	1,4	-0,9	0,9	3,5
dec	1,4	0,5	1,2	-0,5	1,0	3,7

Revideringar av BNP i tidsserie

Knappt två år efter referensårets utgång genomförs årsberäkningar vilka bygger på mer fullständig och detaljerad information jämfört med kvartalsberäkningarna. I redovisningen nedan har årsberäkningar endast gjorts för perioden 2001-2004.

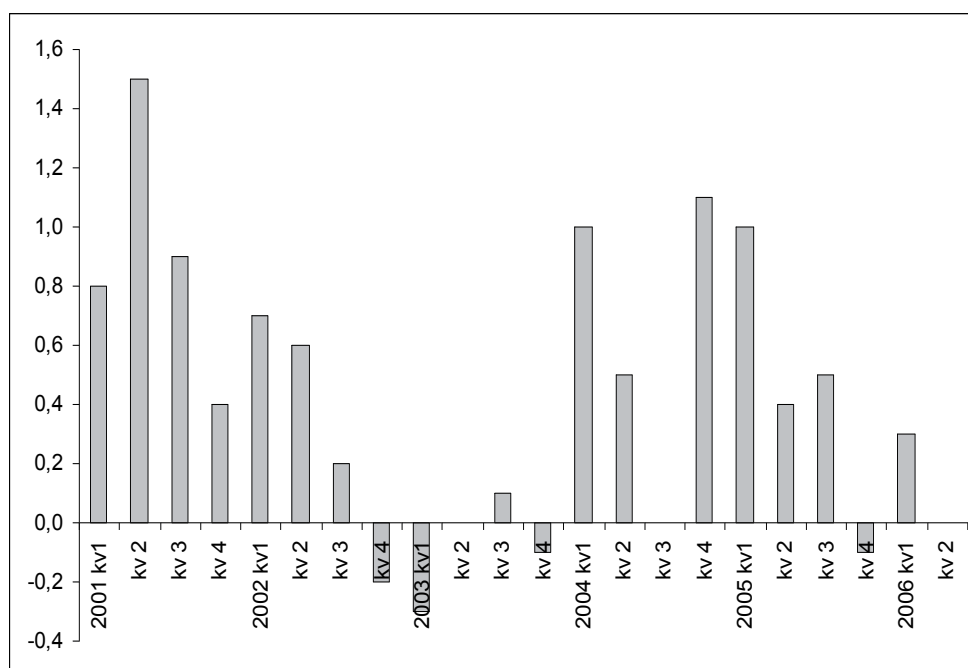
Diagram 1 Revideringar av BNP-utveckling, faktiska tal, för respektive kvartal mellan första och senaste beräkning

Tabell 5 Publicerad faktisk volymutveckling för BNP för perioden kvartal 1 2000- kvartal 2 2006, vid olika beräkningstillfällen

År	Beräknings- tidpunkt	Kvartal 1	Kvartal 2	Kvartal 3	Kvartal 4
2000	jun-00	3,9			
	sep-00	4,0	3,9		
	dec-00	3,8	4,1	3,7	
	mar-01	4,2	4,1	3,7	2,3
	dec-01	4,1	4,3	3,9	2,4
	dec-02	4,3	5,0	4,9	3,3
	dec-03	4,9	5,3	4,6	2,7
	dec-04	4,8	5,5	4,5	2,6
	dec-05	4,7	5,4	4,6	2,7
	2001	jun-06	2,2		
sep-06		2,3	1,0		
dec-06		2,3	1,1	0,4	
mar-02		2,7	1,0	0,4	0,7
dec-02		2,7	0,6	-0,4	0,5
mar-03		3,0	0,9	-0,1	0,8
dec-03		2,4	0,8	0,1	0,4
dec-04		2,5	0,9	-0,1	0,8
dec-05		2,5	0,5	0,3	1,0
mar-06		2,6	0,9	0,0	0,8
2002	jun-06	0,4			
	sep-06	0,3	2,7		
	dec-06	0,5	2,8		
	mar-03	0,8	3,1	2,4	1,3
	dec-03	1,0	3,1	2,2	1,4
	mar-04	1,1	3,4	2,5	1,4
	dec-04	1,2	3,3	2,4	1,1
	dec-06	1,4	3,6	2,2	0,8
	mar-06	1,3	3,4	2,4	1,0
	dec-06	1,1	3,3	2,6	1,1
2003	jun-06	2,2			
	sep-06	1,9	0,7		
	dec-06	2,0	0,5	2,0	
	mar-04	1,8	0,6	1,7	2,3
	juni-04	1,8	0,6	1,7	2,2
	dec-04	1,6	0,6	1,8	1,9
	dec-05	1,9	0,8	2,0	2,1
	mar-06	1,8	0,8	2,1	2,1
	dec-06	1,9	0,7	2,1	2,2

2004	jun-06	3,1			
	sep-06	3,3	4,0		
	dec-06	3,1	4,0	3,9	
	mar-06	3,4	4,0	3,7	2,8
	jun-06	3,5	4,0	3,8	3,1
	dec-06	3,8	4,0	3,7	3,5
	mar-06	3,7	4,0	3,7	3,5
	dec-06	4,1	4,5	3,9	3,9
2005	jun-06	0,4			
	aug-06	0,6	3,2		
	sep-06	0,8	3,3		
	dec-06	0,9	3,2	3,4	
	mar-06	1,1	3,3	3,5	2,9
	jun-06	1,1	3,3	3,5	2,9
	dec-06	1,4	3,6	3,9	2,8
2006	jun-06	5,6	3,7		
	sep-06	5,5	3,5		
	dec-06	5,9	3,7	4,1	

1(5)

Pressinformation från SCB

2006-12-01 kl. 09:30

Nationalräkenskaper:

Sveriges BNP ökade med 4,4 procent tredje kvartalet 2006

Sveriges BNP ökade tredje kvartalet 2006 med 4,4 procent, kalenderkorrigerad, jämfört med tredje kvartalet 2005. Hushållens konsumtionsutgifter samt lagerförändringar gav de största bidragen till utvecklingen. Övriga investeringar och nettoexporten dämpades däremot jämfört med tidigare perioder. Säsongrensad blev BNP-ökningen 1,0 procent jämfört med andra kvartalet 2006.

I texten angivna procenttal nedan avser, om inget annat anges, volymförändringar i förhållande till motsvarande period föregående år. För användningssidan används faktiska tal, eftersom ingen kalenderkorrigering görs. För BNP, produktionssidan och arbetade timmar används kalenderkorrigerade värden.

Tredje kvartalet 2006 innehöll en arbetsdag mindre än tredje kvartalet 2005, vilket innebar att BNP kalenderkorrigerad blev 0,3 procentenheter högre än den faktiska BNP-ökningen.

Hushållens konsumtionsutgifter ökade 2,6 procent. Störst bidrag till konsumtionsutvecklingen, med 0,7 procentenheter, gav varor och tjänster för fritid och underhållning. Inköp av möbler och hushållsartiklar bidrog till utvecklingen med 0,6 procentenheter. Negativa bidrag gav utgifterna för el, fjärrvärme och eldningsolja samt paketresor.

Offentliga konsumtionsutgifter ökade med 2,0 procent. Framförallt de primärkommunala och landstingskommunala konsumtionsutgifterna visade på fortsatt stabila ökningar, men även de statliga konsumtionsutgifterna ökade för andra kvartalet i rad efter några kvartal av minskningar.

Uppgången i de **fasta bruttoinvesteringarna** mattades av något tredje kvartalet och ökningen blev endast 4,6 procent. Näringslivets och offentliga myndigheters investeringar steg 4,5 respektive 5,3 procent. Maskiner och transportmedel ökade med 2,6 respektive 9,4 procent. Bostadsinvesteringarna fortsatte att stiga kraftigt med nästan 13 procent. Övriga byggnader och anläggningar ökade med knappt en procent.

Lagerinvesteringarna gav ett positivt bidrag till BNP-utvecklingen med 1,0 procentenhet. Det positiva bidraget kom framförallt från industrins lager av färdigvaror samt skogslagren. Handelns lager och jordbrukslagren gav däremot negativa bidrag till utvecklingen.

Exporten av varor och tjänster ökade med 7,4 procent medan **importen** ökade med 7,7 procent. Exportnettot bidrog med 0,5 procentenheter till BNP-



Statistikansvarig myndighet och producent
SCB, Nationalräkenskaper
Box 24300
104 51 Stockholm
Fax 08-506 942 96

Förfrågningar
Andreas Lennmalm, tfn 08-506 940 54
Ann-Louis Päivinen, tfn 08-506 949 90
E-post: nrinfo@scb.se

Var god ange SCB som källa när uppgifter ur denna pressinformation återges.

2(5)

Pressinformation från SCB

2006-12-01

utvecklingen och har successivt sjunkit under året från ett bidrag på 2,4 procentenheter under första kvartalet. Dämpningen i nettoexporten är en följd av en svagare ökningstakt i exporten men även importen har mattats av något.

Produktionen i näringslivet ökade med 5,0 procent. De varuproducerande branscherna steg med 4,3 procent medan de tjänsteproducerande ökade med 6,2 procent. Liksom för första och andra kvartalet uppvisade maskinvaruindustrin en stark positiv utveckling. Av de varuproducerande branscherna var det industrin för el, gas, värme och vatten som minskade mest. Det förklaras till stor del av det milda vädret under kvartalet. Inom de tjänsteproducerande branscherna var det främst uthyrning, datakonsulter och andra företagstjänster som bidrog till ökningen. Produktionen i de offentliga myndigheterna ökade med 2,2 procent.

Antalet arbetade timmar i den totala ekonomin ökade med 2,6 procent, vilket är den högsta ökningen under 2000-talet. **Antalet sysselsatta** fortsatte att öka under tredje kvartalet, för ekonomin totalt var ökningen 2,3 procent. Sysselsättningen ökade i såväl näringslivet som inom de offentliga myndigheterna.

Revideringar

Jämfört med publiceringen av andra kvartalet den 20 september har BNP-utvecklingen i faktiska tal höjts med 0,4 procentenheter första kvartalet och 0,2 procentenheter andra kvartalet. Höjningen av första och andra kvartalet beror främst på upprevideringar av lagerinvesteringarna. Kalenderkorrigerat har BNP-utvecklingen höjts med 0,3 procentenheter första kvartalet och 0,2 procentenheter andra kvartalet.

I samband med årsberäkningen av 2004 som presenterades den 16 november reviderades också kvartalsuppgifterna från 2002 och framåt. Dessa finns nu tillgängliga på SCB:s webbplats, <http://www.scb.se/nr0103>.

3(5)
Pressinformation från SCB
 2006-12-01

Tabell 1 Kalenderkorrigerad BNP från produktionssidan, volymförändring (procent)
GDP production approach adjusted for differences in working days, percentage change

Kalenderkorrigerad BNP innebär att det faktiska värdet är korrigerat för effekten av olika antal arbetsdagar inom kvartalen. Utvecklingen är en jämförelse med motsvarande kvartal föregående år.

	2005					2006			
	<u>Kv 1</u>	<u>Kv 2</u>	<u>Kv 3</u>	<u>Kv 4</u>	<u>Kv 1-3</u>	<u>Kv 1</u>	<u>Kv 2</u>	<u>Kv 3</u>	<u>Kv 1-3</u>
BNP till marknadspris	2,4	2,6	3,8	2,7	2,9	4,5	5,3	4,4	4,8
Därav									
Varuproduktion (SNI 01-45)	3,8	3,5	3,9	2,6	3,7	5,2	7,3	4,3	5,7
del Tillv. ind (SNI 15-37)	3,8	3,9	4,6	3,6	4,1	5,6	7,5	6,2	6,5
Tjänsteproduktion (SNI 50-95)	3,7	3,4	4,5	3,6	3,8	5,6	6,3	6,2	6,1
S:a näringsliv (1)	3,3	3,5	4,5	3,2	3,8	5,5	6,3	5,0	5,6
Offentliga myndigheters produktion	-0,9	-0,9	0,5	0,6	-0,5	0,6	1,7	2,2	1,4
Sysselsättning, arbetade timmar									
Kalenderkorrigerad	-0,5	0,8	0,7	1,5	0,3	1,8	1,6	2,6	2,0

(1) Inklusive tullar och produktskatter netto.

Tabell 2 Säsongsrensad BNP, volymförändring (procent)
Seasonally adjusted GDP, percentage change

De procentuella förändringstalen avser en jämförelse med närmast föregående kvartal.

	<u>Kv 1</u>	<u>Kv 2</u>	<u>Kv 3</u>	<u>Kv 4</u>
1997	0,7	1,0	0,6	1,3
1998	0,5	1,3	0,9	0,7
1999	1,4	0,6	1,4	1,5
2000	0,9	1,5	0,7	0,0
2001	0,2	-0,1	0,3	0,8
2002	0,5	0,7	0,2	0,2
2003	0,4	0,4	0,9	1,0
2004	1,2	0,9	0,6	0,8
2005	0,3	0,8	1,3	0,9
2006	1,4	1,3	1,0	

4(5)
Pressinformation från SCB
 2006-12-01

Diagram 1: Säsongrensad BNP, procentuell förändring
Seasonally adjusted GDP, percentage change

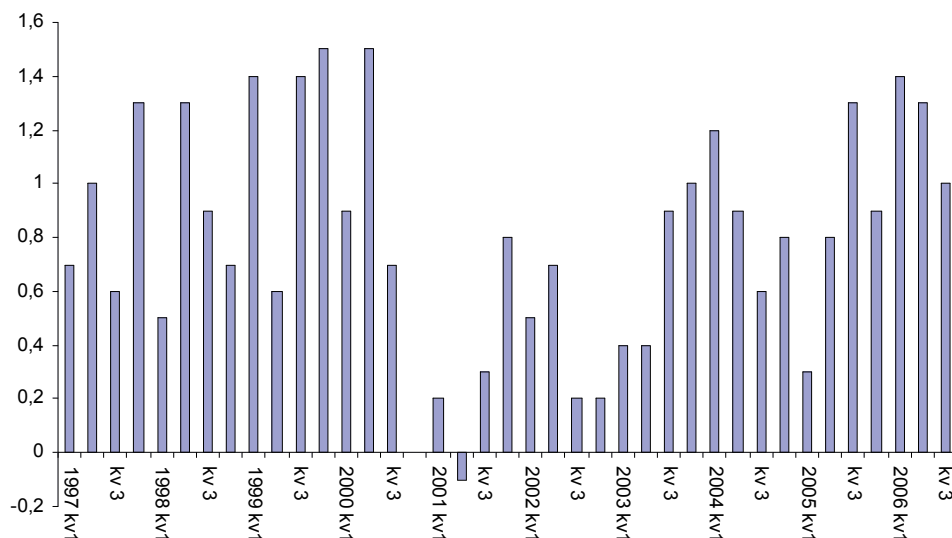

Tabell 3 Försörjningsbalans, utvecklingstal samt faktiska värden - GDP by expenditure

	Volymförändring (procent) i förhållande till motsvarande period föregående år.						Miljoner kronor löpande priser				
	2005			2006			2006				
	Kv 1	Kv 2	Kv 3	Kv 4	Helår	Kv 1-3	Kv 1	Kv 2	Kv 3	Kv 1-3	Kv 3
BNP till marknadspris	1,4	3,6	3,9	2,8	2,9	3,0	5,9	3,7	4,1	4,6	680 327
Import	5,4	7,8	6,7	7,6	6,9	6,7	9,9	5,2	7,7	7,5	296 768
Varor fob (SNI 01-45)	6,2	9,9	6,3	9,1	7,9	7,5	9,3	4,0	8,6	7,2	222 958
Tjänster (SNI 50-93)	3,1	1,6	7,8	3,4	4,0	4,2	12,0	8,9	5,0	8,5	73 810
S:a Tillgång	2,5	4,7	4,7	4,1	4,0	4,0	7,0	4,1	5,2	5,4	977 095
Hushållens konsumtionsutgifter	0,8	2,6	3,0	3,0	2,4	2,1	3,2	3,0	2,6	2,9	328 928
Egentliga hushåll	0,8	2,7	3,1	3,0	2,4	2,2	3,2	3,0	2,6	3,0	318 195
HIO ⁽¹⁾	-0,7	0,1	0,0	3,8	0,9	-0,2	2,0	2,1	1,6	1,9	10 733
Offentliga konsumtionsutgifter	-0,1	0,8	0,1	0,3	0,3	0,3	0,7	1,8	2,0	1,5	184 505
Staten	-1,1	-1,4	-1,8	-3,4	-2,0	-1,4	-2,2	1,3	1,3	0,1	46 533
Kommunerna	0,3	1,7	0,8	1,8	1,2	0,9	1,7	2,0	2,3	2,0	137 972
Fast bruttoinvestering	8,8	9,7	9,5	4,8	8,1	9,3	10,6	7,0	4,6	7,3	118 576
Lagerinvestering ⁽²⁾	-0,1	0,6	-0,7	-0,2	0,0	0,0	0,1	-0,5	1,0	0,2	-6 239
Export	4,1	6,1	8,5	7,8	6,6	6,2	13,7	6,4	7,4	9,0	351 240
Varor fob (SNI 01-45)	3,0	5,1	6,9	5,5	5,1	5,0	12,4	4,7	6,8	7,9	255 588
Tjänster (SNI 50-93)	8,3	9,3	12,9	14,8	11,5	10,3	18,0	11,9	8,8	12,6	95 652
S:a Användning ⁽³⁾	2,5	4,7	4,7	4,1	4,0	4,0	7,0	4,1	5,2	5,4	977 095

(1) Hushållens icke-vinstdrivande organisationer

(2) Förändring i procent av BNP för jämförelseperioden.

(3) Inklusive förändring i värdeföremål.

5(5)

Pressinformation från SCB

2006-12-01 kl. 09:30

Definitioner och förklaringar

Osäkerhet. Studier har visat att den kvartalsvisa BNP-utvecklingen under 90-talet i genomsnitt reviderats med 0,6 procentenheter från första estimat till definitiv version.

Volymförändringar. I texten angivna procenttal avser, om inget annat anges, volymförändringar i förhållande till motsvarande period föregående år. För BNP, produktion och arbetade timmar används kalenderkorrigerade värden.

Kalenderkorrigerad (dagkorrigerad). Används för jämförelse mellan samma kvartal eller halvår olika år. Innebär korrigering för effekten av olikheter i antalet arbetsdagar under kvartal eller halvår. Helårssiffror redovisas utan kalenderkorrigering.

Säsongsrensad. Används för jämförelse mellan två på varandra följande kvartal. Säsongsrensning görs för att utjämna återkommande variationer under året.

Faktisk. Används vid jämförelse mellan hela kalenderår, samt vid kvartalsjämförelser för användningssidans komponenter mellan samma kvartal olika år.

Fasta priser. BNP och dess komponenter är beräknade i föregående års prisnivå och därefter kedjade till referensår 2000. Denna metod medför att serier med värden i fast pris med referensår 2000 inte är additiva. En summering av t.ex. försörjningsbalansens komponenter ger inte värdet på BNP.

Jämförbarhet med primärstatistik. Vid sammanställning av nationalräkenskaper används en mängd primärstatistiska uppgifter. Statistiken har ofta täckning och definitioner som inte helt motsvarar NR-systemets krav, varför tillägg och korrigeringar görs. Om tillgängliga data inte ger en samstämmig bild av den ekonomiska utvecklingen vidtas justeringar i NR. Detta leder till att publicerade uppgifter från primärstatistik och NR ibland kan avvika från varandra. Avvikelse kan också förekomma p.g.a. att aktualiteten kan vara olika.

Avstämning. BNP beräknas med hjälp av tillgänglig statistik såväl från användningssidan som från produktionssidan. Dessa beräkningar ger inte exakt samma resultat. För att eliminera differenserna görs därför avstämningsjusteringar.

Se publikation BNP-kvartal på SCB:s webbplats länk <http://www.scb.se/nr0103> under publikationer samt även separat dokument på webbplatsen.

Mer information

* **Sveriges statistiska databaser**

Ytterligare uppgifter redovisas i databaserna som avgiftsfritt är åtkomliga via www.scb.se.

* **Nationalräkenskaper**

Information om statistikens kvalitet, framställningssätt samt mest efterfrågade tabeller och diagram, med mera. www.scb.se.

Nästa publiceringstillfälle:

Nästa pressmeddelande i serien publiceras 2007-03-01 09.30.

ISSN 0282-9290

Publikationstjänsten:

E-post: publ@scb.se, tfn: 019-17 68 00, fax: 019-17 64 44. Postadress: 701 89 Örebro.

Information: E-post: information@scb.se, tfn: 08-506 948 01, fax: 08-506 948 99.

Försäljning över disk, besöksadress: Biblioteket, Karlavägen 100, Stockholm.

Publication services:

E-mail: publ@scb.se, phone: +46 19 17 68 00, fax: +46 19 17 64 44. Address: SE-701 89 Örebro.

Information: E-mail: information@scb.se, phone: +46 8 506 948 01, fax: +46 8 506 948 99

Over-the-counter sales: Statistics Sweden, Library, Karlavägen 100, Stockholm, Sweden.